



INFORME MENSUAL DE COYUNTURA ECONÓMICA

**DIVISIÓN ECONÓMICA
Marzo, 2010**

**INFORME MENSUAL DE COYUNTURA ECONÓMICA
MARZO, 2010**

CONTENIDO

	Página
1. Producción, empleo y salarios	1
Indicador mensual de actividad económica (IMAE).....	3
Indicador mensual de actividad económica. Tendencia ciclo por industrias productivas: tasas interanuales	4
Indicador mensual de actividad económica. Tendencia ciclo por industrias productivas: tasas medias	5
Total de ventas de energía eléctrica	6
Ventas de combustibles en barriles	7
Oferta y demanda de trabajo y desempleo	8
Salarios por persona, registrados en régimen enfermedad y maternidad	9
Trabajadores por actividad económica y según sector institucional	10
Trabajadores registrados en régimen enfermedad y maternidad.....	11
Índice de salarios mínimos	12
2. Comercio exterior.....	13
Balanza comercial de Costa Rica	14
Variación interanual de las exportaciones FOB	15
Importaciones por uso o destino	16
Reservas internacionales netas del BCCR	17
Turismo: movimiento de divisas	18
3. Indicadores de las finanzas públicas	19
Sector Público Global Reducido: resultado financiero	20
Situación financiera del Gobierno Central	21
Gobierno Central: tasas de variación de los ingresos	22
Gobierno Central: tasas de variación de los gastos	23
Sector Público Global: indicadores de la deuda interna y externa	24
Gobierno Central: indicadores de la deuda interna y externa	25
Banco Central de Costa Rica: indicadores de la deuda interna y externa	26
Gobierno Central: tenencia de la deuda bonificada	27
Banco Central de Costa Rica: tenencia de la deuda bonificada en moneda nacional	28

4.	Cuentas monetarias y financieras	29
4.1	Agregados monetarios	29
	Numerario en poder del público y reservas internacionales Netas.....	31
	Activos internos netos y activos externos netos del BCCR ...	32
	Emisión monetaria y reservas de otras sociedades de depósito	33
	Banco Central de Costa Rica: emisión y base monetaria restringida	34
	Liquidez total del Sistema Bancario Nacional saldos en millones de colones.....	35
	Liquidez total del Sistema Bancario Nacional	36
	Tasas de variación.....	36
	Riqueza financiera del Sector Privado Saldos y tasas de variación	37
	Componentes de la riqueza financiera del sector privado saldos en millones de colones	38
	Componentes de la riqueza financiera del sector privado Composición porcentual.....	39
	SBN: crédito interno neto total por sector.....	40
	Bancos Comerciales: origen y aplicación de recursos. Diciembre 2008 - enero 2009.....	41
	Bancos Comerciales: origen y aplicación de recursos. Diciembre 2009-enero 2010.....	42
	SBN: crédito al sector privado por actividad económica.....	43
4.2	Mercados de negociación	44
	Negociaciones en subasta conjunta (cero cupón)	45
	Montos ofrecidos y asignados en subasta conjunta	46
	Mercado de dinero ..MIB y MIL.....	47
	Transacciones bursátiles	48
	Índices bursátiles nacionales	49
	Nota técnica.....	50

4.3	Tasas de interés	51
	Tasas de interés pasivas netas en moneda nacional	52
	SBN: Tasas de interés pasivas netas en colones.....	53
	Tasa básica, BCCR-DEP y premio por ahorrar en moneda nacional	54
	Tasa básica, tasas de BEM nominales y reales y premio por ahorrar en moneda nacional	55
	Tasas de interés pasivas en dólares.....	56
	Tasas de interés activas en moneda nacional: industria, vivienda y otras actividades.....	57
	SBN: Tasas de interés activas en moneda nacional.....	58
	Tasas de interés activas en dólares.....	59
	Tasas de interés brutas de los títulos de propiedad.....	60
	Tasas de interés en mercados de dinero	61
	Nota técnica.....	62
5.	Mercado cambiario y tipo de cambio	63
	Índice tipo de cambio efectivo real multilateral	64
	Tipo de cambio nominal del dólar.....	65
	Resultado total del mercado cambiario.....	66
6.	Precios	67
	Índice de precios al consumidor (IPC).....	68
	IPC total e IPC sin agropecuarios ni combustibles.....	69
	IPC según grupos: variaciones acumuladas	70
	IPC según grupos: variaciones interanuales	71
	IPC según bienes y servicios.....	72
	IPC según bienes y servicios: regulados y no regulados	73
	IPC según bienes regulados, combustibles y regulados sin combustibles.....	74
	Evolución de los bienes no regulados del IPC.....	75
	Evolución de los servicios regulados y no regulados del IPC.....	76
	Índices de precios	77
	IPC e índice subyacente inflacionario.....	78
7.	Indicadores de la economía internacional	79
	PIB, IPC, tasas de interés	80
	Índices bursátiles internacionales	81
	Precios a futuro del petróleo crudo y del café	82

1. Producción, empleo y salarios

De acuerdo con la serie original del Índice Mensual de Actividad Económica (IMAE), la producción disminuyó un 1,1% en el 2009 respecto al nivel registrado el año anterior¹. Esta situación es reflejo de la contracción iniciada desde noviembre de 2008 y que se evidenció en una disminución en el nivel de actividad de varias industrias y en la desaceleración del ritmo de crecimiento de otras. No es sino hasta el último bimestre del 2009, cuando el indicador general vuelve a presentar tasas interanuales positivas y alcanza un crecimiento medio de 5,5% en comparación con el mismo lapso del 2008 (la tasa interanual de diciembre fue 4,5%).

El impulso en la actividad económica en el último bimestre del 2009 se originó, principalmente, en las industrias productoras de bienes manufacturados, agropecuarios y en las industrias de comercio, electricidad y agua.

Aunque el Índice Mensual de la Actividad Manufacturera mostró en el 2009 una caída de 3,1%², ésta fue inferior a la reducción observada en el 2008 (3,8%). Lo anterior, como resultado básicamente, del repunte observado en la producción de las empresas adscritas al régimen de zona franca, el cual mostró decrecimientos en los primeros cuatros meses del año, pero a partir de mayo de 2009 ese comportamiento se reversó apoyado en mayores exportaciones de productos electrónicos, maquinas de oficina, cálculo y contabilidad, productos alimenticios, farmacéuticos y medicamentos, entre otros.

La actividad agropecuaria, por segundo año consecutivo mostró un descenso en la producción (-2,6% y -2,3% en 2008 y 2009, respectivamente). Sin embargo, es importante destacar que en el último bimestre del 2009 mostró un crecimiento de 7,3%, reflejo del repunte en la producción de bienes exportables, particularmente, piña, café, banano y otros bienes para el consumo nacional como la leche.

La producción de electricidad y agua reversó en los meses de noviembre y diciembre el desempeño negativo que venía mostrando desde finales de 2008, logrando un crecimiento interanual de 2,7% en el último bimestre del 2009, como consecuencia del incremento en la demanda de diferentes actividades que también experimentaron una reactivación en su producción en este último bimestre del año.

En el caso del comercio, después de trece meses de disminución en las ventas, principalmente, de vehículos, insumos básicos para la construcción y aparatos eléctricos para el hogar, entre otros; mostró un repunte en los meses de noviembre y diciembre y, registró un ligero crecimiento en la actividad (0.6%). En este resultado, influyeron las mayores ventas de alimentos, productos farmacéuticos, artículos de cuidado personal y aparatos eléctricos para el hogar.

¹ En esta ocasión se analiza la serie original del IMAE con el objetivo de facilitar la comparación de este indicador con los datos del PIB publicado en el Programa Macroeconómico 2010-11. El resultado del indicador es congruente con la reducción estimada de 1,3% en el Producto Interno Bruto.

² La menor producción del 2009 se atribuye, principalmente, al comportamiento mostrado por las empresas del régimen regular, siendo los más afectados: los productos plásticos, la refinación de productos de petróleo, la fabricación de aparatos y suministros eléctricos, la fabricación de productos metálicos y vidrio y, envasado-conservación de frutas y legumbres.

La industria de la construcción, por su parte, concluyó el 2009 con una caída de 5%, que contrasta con el aumento de 12,8% registrado en el 2008, a raíz de la pérdida de dinamismo de la construcción sujeta a permisos, producto del impacto de la crisis internacional, el menor financiamiento de la inversión extranjera directa y por el endurecimiento en las condiciones crediticias a nivel interno. Por el contrario, la construcción de obra pública creció más de un 15%.

Con respecto a los servicios de hospedaje, a partir de agosto del 2009 se observaron caídas cada vez menores en su evolución, producto no solo del incremento en la cantidad de turistas hacia el país³, sino también por la reactivación del turismo interno⁴.

Para un conjunto de industrias de servicios se observó a lo largo del año un crecimiento continuo en su nivel de actividad, entre las que destacan:

- a) Los servicios de transporte, almacenamiento y comunicaciones, que además mostraron una aceleración en los últimos meses del año producto de la mejora en el ingreso de turistas y el aumento en el trasiego de mercadería con el exterior.
- b) Los servicios de intermediación financiera, que igualmente para los últimos meses del año mostraron una ligera aceleración.
- c) Los servicios prestados a empresas mantuvieron su dinamismo durante todo el año, básicamente, por la mayor demanda externa de los servicios ligados a centros de llamadas, centros de negocios y software. Además, destacó la mayor demanda de servicios de publicidad asociados a la contienda electoral.

³ Según cifras oficiales del Instituto Costarricense de Turismo la caída en el ingreso de turistas en el 2009 fue de 8,0%. No obstante, en diciembre se presentó un crecimiento interanual de 1,7% con respecto al mismo mes del 2008.

⁴ Durante la segunda parte del 2009, algunos hoteles nacionales realizaron campañas para incentivar el turismo interno, en las cuales se ofrecieron descuentos y promociones individuales, tales como: "Costa Rica a un Precio Chiquito", "Costa Rica: Descubrí tu País, Aquí se Cura Todo". Así mismo, el Instituto Costarricense de Turismo lanzó campañas de promoción turística externa principalmente, en Estados Unidos, Canadá y Europa. También se participó activamente en ferias internacionales de turismo y en el evento deportivo "Regata Transat" organizado en los últimos meses del año.

INDICADOR MENSUAL DE ACTIVIDAD ECONÓMICA (IMAE)
Base 1991=100

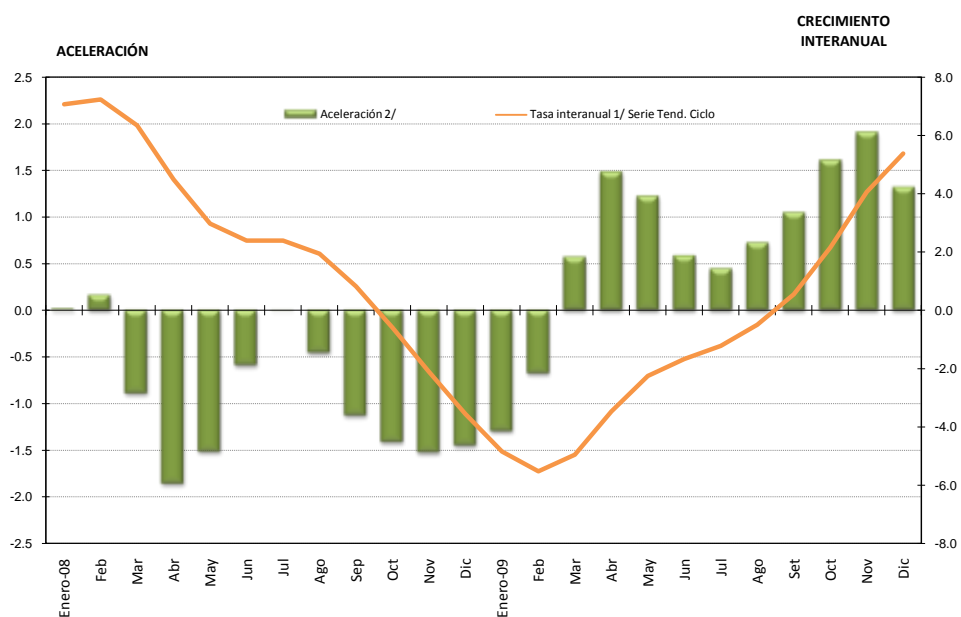

1/ Tasa de variación del nivel del índice en el mes respecto al nivel del mismo mes del año anterior (tasa de variación interanual).
2/ Diferencia absoluta entre la tasa de variación del mes con la del mes inmediato anterior.

	Serie Original	Tasa interanual ^{1/} Serie Orig.	Serie Tendencia Ciclo	Tasa interanual ^{1/} Serie Tend. Ciclo	Aceleración ^{2/}	Tasa media anual ^{3/}	Tasa de variación de los últimos doce meses ^{4/}
Enero-08	234.4	5.5	236.5	7.1	0.0	7.1	7.2
Feb	237.9	8.8	238.2	7.2	0.2	7.2	7.2
Mar	248.4	4.6	237.9	6.3	-0.9	6.9	7.1
Abr	235.6	7.2	236.1	4.5	-1.9	6.3	6.9
May	244.4	1.5	234.8	3.0	-1.5	5.6	6.5
Jun	231.4	-0.3	234.6	2.4	-0.6	5.1	6.0
Jul	244.2	4.9	234.7	2.4	0.0	4.7	5.6
Ago	240.1	0.1	234.3	1.9	-0.5	4.3	5.2
Sep	228.5	3.4	233.2	0.8	-1.1	3.9	4.7
Oct	233.0	0.2	231.0	-0.6	-1.4	3.5	4.1
Nov	219.1	-4.3	228.2	-2.1	-1.5	3.0	3.3
Dic	231.3	-1.2	226.1	-3.6	-1.4	2.4	2.4
Enero-09	220.5	-5.9	225.0	-4.8	-1.3	-4.8	1.4
Feb	224.2	-5.8	225.0	-5.5	-0.7	-5.2	0.3
Mar	238.6	-4.0	226.1	-4.9	0.6	-5.1	-0.6
Abr	224.1	-4.9	227.9	-3.5	1.5	-4.7	-1.3
May	238.1	-2.6	229.5	-2.2	1.2	-4.2	-1.7
Jun	232.0	0.2	230.7	-1.7	0.6	-3.8	-2.0
Jul	244.7	0.2	231.8	-1.2	0.4	-3.4	-2.3
Ago	238.4	-0.7	233.2	-0.5	0.7	-3.1	-2.5
Set	230.1	0.7	234.4	0.6	1.0	-2.7	-2.5
Oct	232.5	-0.2	235.9	2.2	1.6	-2.2	-2.3
Nov	233.3	6.5	237.5	4.1	1.9	-1.6	-1.8
Dic	241.6	4.4	238.3	5.4	1.3	-1.1	-1.1

1/ Variación porcentual del nivel del mes respecto al del mismo mes del año anterior.

2/ Diferencia absoluta entre la tasa de variación del mes con la correspondiente del mes anterior de la tendencia ciclo.

3/ Variación del nivel medio del período que termina en el mes, respecto al nivel medio del mismo período del año anterior de la tendencia ciclo.

4/ Variación porcentual de la serie tendencia ciclo.

Fuente: Departamento de Estadística Macroeconómica, BCCR.

ÍNDICE MENSUAL DE ACTIVIDAD ECONÓMICA
Tendencia ciclo por industrias
Tasas Interanuales ^{1/}

Período	Agricultura	Manufactura	Minas y canteras	Electricidad y Agua	Construcción	Comercio	Hoteles	Transporte, almacenaje y comunicaciones	Servicios financieros y seguros	Otros servicios prestados a empresas	Servicios financieros medidos indirectamente	Resto industrias ^{2/}	Total IMAE
Ene-08	0.71	6.66	-8.93	2.55	19.42	7.68	4.72	9.02	10.50	11.62	9.52	4.25	7.08
Feb	-0.04	7.02	-9.03	1.70	18.73	7.39	4.70	10.06	10.24	11.72	9.32	4.34	7.24
Mar	-0.70	5.33	-9.22	1.50	18.15	6.88	4.35	10.07	10.21	11.81	9.88	4.40	6.35
Abr	-1.17	1.27	-8.84	2.09	16.21	6.12	3.62	9.00	10.71	12.14	11.28	4.44	4.49
May	-1.43	-2.87	-8.76	2.58	14.00	5.29	2.63	7.92	11.14	12.20	12.02	4.47	2.98
Jun	-1.52	-5.20	-9.44	2.29	12.58	4.42	1.42	7.46	11.41	12.08	11.44	4.50	2.39
Jul	-1.59	-5.57	-10.07	1.59	11.29	3.47	0.28	7.02	11.26	12.12	10.43	4.48	2.40
Ago	-1.80	-6.03	-9.74	1.01	10.11	2.32	-0.62	5.78	10.27	11.97	8.95	4.42	1.95
Sep	-2.13	-7.80	-8.72	0.83	9.61	0.91	-1.65	4.48	9.14	11.64	7.23	4.37	0.82
Oct	-2.61	-10.38	-8.02	0.64	9.36	-0.68	-2.79	4.21	7.89	11.28	6.48	4.29	-0.59
Nov	-3.16	-13.24	-7.25	-0.14	8.81	-2.13	-3.64	4.72	6.52	10.86	6.62	4.20	-2.10
Dic	-3.57	-15.19	-6.77	-1.16	8.35	-3.20	-4.28	5.05	5.66	10.24	7.04	4.08	-3.55
Ene-09	-3.66	-15.56	-7.46	-1.79	-2.73	-4.04	-4.80	4.05	5.00	9.34	7.34	3.12	-4.84
Feb	-3.41	-15.02	-8.17	-2.06	-3.63	-4.70	-5.04	2.26	4.38	8.69	6.94	3.00	-5.52
Mar	-2.98	-13.55	-8.76	-2.18	-4.60	-4.92	-4.88	1.27	4.19	8.19	6.38	2.90	-4.95
Abr	-2.57	-10.34	-10.15	-1.76	-5.29	-4.72	-4.33	1.38	3.91	7.44	6.34	2.82	-3.47
May	-2.26	-6.36	-11.31	-0.80	-5.99	-4.47	-3.56	1.91	3.12	6.90	6.37	2.71	-2.25
Jun	-2.08	-3.19	-11.40	-0.06	-6.49	-4.26	-2.80	2.31	2.21	6.57	6.26	2.60	-1.66
Jul	-1.78	-1.27	-11.03	0.17	-6.36	-3.97	-2.08	2.65	1.66	6.14	6.26	2.51	-1.22
Ago	-1.13	0.11	-10.54	0.33	-5.69	-3.56	-1.28	2.99	1.56	5.84	6.71	2.45	-0.49
Set	-0.32	2.36	-10.13	0.47	-5.23	-2.92	-0.34	3.20	1.32	5.64	6.95	2.39	0.55
Oct	1.31	6.02	-9.75	0.76	-4.84	-2.07	0.57	3.56	1.28	5.47	6.47	2.35	2.16
Nov	2.01	10.35	-9.44	1.82	-4.77	-1.24	1.50	3.98	1.67	5.33	5.50	2.32	4.07
Dic	2.63	13.13	-8.98	3.26	-5.57	-0.66	2.54	4.31	1.73	5.21	4.14	2.30	5.38

1/ Variación porcentual del nivel del mes respecto al mismo mes del año anterior.

2/ El resto de industrias lo conforman Restaurantes, Actividades Inmobiliarias, Servicios de Administración Pública y Servicios Comunales, Sociales y Personales.

Fuente: Departamento de Estadística Macroeconómica, BCCR.

ÍNDICE MENSUAL DE ACTIVIDAD ECONÓMICA

Tendencia ciclo por industrias

Tasas Medias ^{1/}

Período	Agricultura	Manufactura	Minas y canteras	Electricidad y agua	Construcción	Comercio	Hoteles	Transporte, almacenaje y comunicaciones	Servicios financieros y seguros	Otros servicios prestados a empresas	Servicios financieros medidos indirectamente	Resto industrias ^{2/}	Total IMAE
Ene-08	0.71	6.66	-8.93	2.55	19.42	7.68	4.72	9.02	10.50	11.62	9.52	4.25	7.08
Feb	0.34	6.84	-8.98	2.13	19.07	7.53	4.71	9.54	10.37	11.67	9.42	4.30	7.16
Mar	-0.01	6.33	-9.06	1.92	18.75	7.31	4.59	9.72	10.32	11.72	9.57	4.33	6.89
Abr	-0.30	5.04	-9.00	1.96	18.09	7.01	4.35	9.54	10.42	11.83	10.00	4.36	6.28
May	-0.53	3.42	-8.95	2.09	17.23	6.66	4.00	9.21	10.56	11.90	10.41	4.38	5.61
Jun	-0.70	1.95	-9.03	2.12	16.41	6.29	3.57	8.91	10.71	11.93	10.58	4.40	5.06
Jul	-0.82	0.85	-9.22	2.04	15.64	5.88	3.09	8.63	10.79	11.96	10.56	4.41	4.68
Ago	-0.95	-0.02	-9.25	1.91	14.91	5.42	2.62	8.26	10.72	11.96	10.35	4.41	4.33
Sep	-1.08	-0.91	-9.19	1.79	14.30	4.91	2.14	7.82	10.54	11.93	9.99	4.41	3.93
Oct	-1.23	-1.88	-9.08	1.67	13.78	4.33	1.63	7.45	10.26	11.86	9.63	4.40	3.47
Nov	-1.41	-2.94	-8.92	1.51	13.31	3.73	1.14	7.19	9.91	11.76	9.35	4.38	2.95
Dic	-1.59	-3.99	-8.75	1.28	12.87	3.13	0.68	7.00	9.54	11.63	9.15	4.35	2.40
Ene-09	-3.66	-15.56	-7.46	-1.79	-2.73	-4.04	-4.80	4.05	5.00	9.34	7.34	3.12	-4.84
Feb	-3.54	-15.29	-7.82	-1.92	-3.19	-4.37	-4.92	3.15	4.69	9.01	7.14	3.06	-5.18
Mar	-3.35	-14.71	-8.13	-2.01	-3.66	-4.56	-4.91	2.52	4.52	8.74	6.88	3.01	-5.10
Abr	-3.16	-13.64	-8.63	-1.95	-4.08	-4.60	-4.76	2.23	4.37	8.41	6.75	2.96	-4.70
May	-2.98	-12.24	-9.17	-1.72	-4.47	-4.57	-4.52	2.17	4.12	8.10	6.67	2.91	-4.21
Jun	-2.83	-10.80	-9.54	-1.44	-4.81	-4.52	-4.24	2.19	3.79	7.84	6.60	2.86	-3.79
Jul	-2.68	-9.50	-9.75	-1.21	-5.04	-4.44	-3.93	2.26	3.48	7.59	6.55	2.81	-3.42
Ago	-2.49	-8.35	-9.85	-1.02	-5.12	-4.33	-3.61	2.35	3.23	7.36	6.57	2.76	-3.06
Set	-2.25	-7.22	-9.88	-0.85	-5.13	-4.18	-3.25	2.44	3.02	7.17	6.61	2.72	-2.66
Oct	-1.90	-5.98	-9.86	-0.69	-5.10	-3.97	-2.88	2.56	2.84	6.99	6.60	2.68	-2.19
Nov	-1.55	-4.62	-9.83	-0.46	-5.07	-3.73	-2.49	2.69	2.73	6.83	6.50	2.65	-1.64
Dic	-1.21	-3.28	-9.76	-0.16	-5.11	-3.48	-2.08	2.83	2.65	6.69	6.30	2.62	-1.07

1/ Variación del nivel medio del período que termina en el mes, respecto al nivel medio del mismo período del año anterior.

2/ El resto de industrias lo conforman Restaurantes, Actividades Inmobiliarias, Servicios de Administración Pública y Servicios Comunales, Sociales y Personales.

Fuente: Departamento de Estadística Macroeconómica, BCCR.

TOTAL DE VENTAS DE ENERGÍA ELÉCTRICA
Tasa de variación interanual

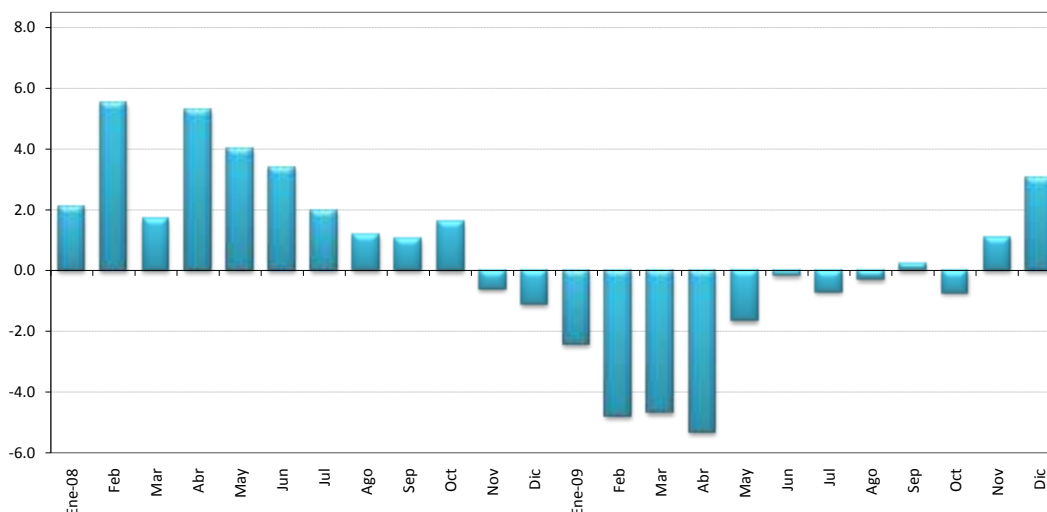

VENTAS DE ENERGÍA ELÉCTRICA SEGÚN DESTINO FINAL 1/
En megawatts y porcentajes

	Montos					Tasa de variación interanual 2/					Tasa variac. tres últimos meses 3/
	Residencial	General	Industrial	Alumbrado	TOTAL	Residencial	General	Industrial	Alumbrado	TOTAL	TOTAL
Ene-08	288,357	201,911	183,073	16,363	689,704	3.7	3.5	-1.7	2.5	2.1	0.1
Feb	284,107	216,032	192,106	15,362	707,607	4.1	8.4	4.4	6.1	5.5	0.3
Mar	273,467	213,607	188,503	16,453	692,030	3.9	4.5	-4.4	3.1	1.7	1.2
Abr	284,427	220,734	191,933	15,966	713,060	3.0	7.2	6.9	2.6	5.3	2.3
May	275,405	222,299	190,333	16,516	704,553	3.2	10.7	-1.8	2.8	4.0	1.6
Jun	278,256	221,730	183,733	16,019	699,738	3.2	8.9	-2.5	4.7	3.4	1.3
Jul	271,234	216,825	186,674	16,572	691,305	0.5	6.5	-1.0	3.3	2.0	-0.8
Ago	278,706	217,703	182,509	16,608	695,526	0.8	6.0	-3.7	2.5	1.2	-1.1
Sep	279,621	217,814	179,963	16,115	693,513	0.2	4.9	-2.2	3.3	1.0	-1.7
Oct	277,579	219,448	185,824	16,629	699,480	0.7	6.9	-3.0	4.3	1.6	-0.3
Nov	280,202	218,825	176,240	16,171	691,438	-0.9	6.0	-7.5	2.6	-0.6	-0.1
Dic	273,875	214,748	166,927	16,729	672,279	-0.5	3.4	-7.5	2.4	-1.1	-0.8
Ene-09	285,428	209,876	160,746	16,767	672,817	-1.0	3.9	-12.2	2.5	-2.4	-2.5
Feb	278,288	216,993	163,047	15,227	673,555	-2.0	0.4	-15.1	-0.9	-4.8	-3.2
Mar	261,779	212,502	168,564	16,877	659,722	-4.3	-0.5	-10.6	2.6	-4.7	-2.8
Abr	275,377	224,197	159,036	16,375	674,985	-3.2	1.6	-17.1	2.6	-5.3	-1.4
May	274,549	225,286	176,100	16,948	692,883	-0.3	1.3	-7.5	2.6	-1.7	0.4
Jun	279,879	230,049	172,484	16,145	698,557	0.6	3.8	-6.1	0.8	-0.2	3.0
Jul	274,204	225,618	169,889	16,726	686,437	1.1	4.1	-9.0	0.9	-0.7	3.5
Ago	279,144	228,988	168,453	16,782	693,367	0.2	5.2	-7.7	1.0	-0.3	2.5
Sep	277,611	230,153	171,008	16,314	695,086	-0.7	5.7	-5.0	1.2	0.2	0.4
Oct	274,717	228,163	174,566	16,903	694,349	-1.0	4.0	-6.1	1.6	-0.7	0.2
Nov	278,235	230,071	174,313	16,387	699,006	-0.7	5.1	-1.1	1.3	1.1	0.5
Dic	274,421	229,486	171,721	16,974	692,602	0.2	6.9	2.9	1.5	3.0	0.5

1/ Incluye los Mwh vendidos por : ICE, CNFL, ESPH, JASEC, Coopeguanacaste, Coopelesca, Coopesantos y Coopealfaro.

2/ Variación porcentual del nivel del mes respecto al del mismo mes del año anterior.

3/ Calculado con base en promedios móviles de tres meses.

Fuente: Instituto Costarricense de Electricidad y Departamento de Estadística Macroeconómica, BCCR.

VENTAS DE COMBUSTIBLES EN BARRILES
Tasa de variación Interanual

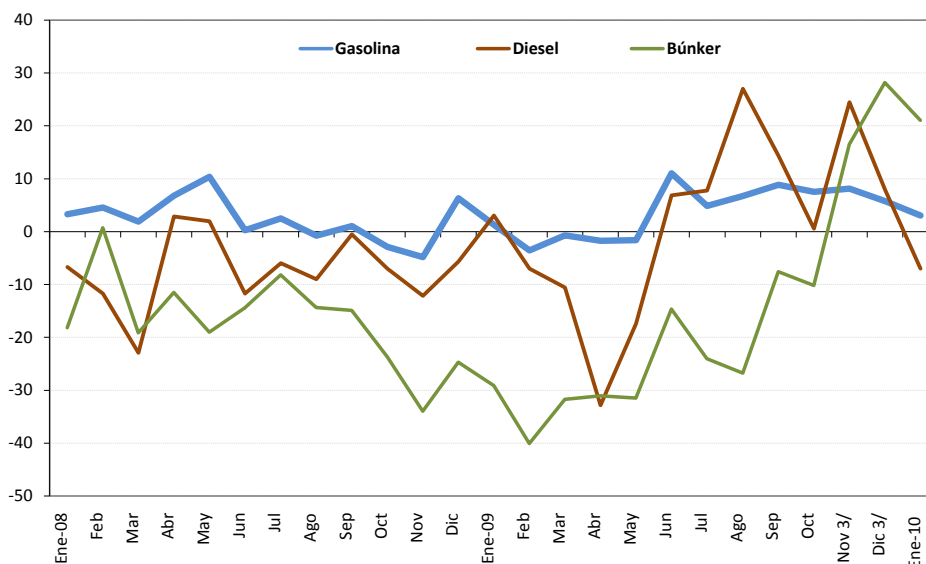

VENTAS DE COMBUSTIBLES
En barriles y tasas de variación

	Tasa de variación últimos tres meses 1/						Tasa de variación Interanual		
	Gasolina	Diesel 2/	Búnker 2/	Gasolina	Diesel	Búnker	Gasolina	Diesel	Búnker
Ene-08	464,294	572,233	88,108	6.0	1.7	-5.3	3.3	-6.7	-18.2
Feb	469,490	607,746	109,342	5.9	5.7	1.7	4.6	-11.8	0.7
Mar	493,422	673,141	105,033	-1.1	5.6	11.2	1.9	-23.0	-19.1
Abr	493,561	861,061	104,851	1.2	22.8	20.1	6.8	2.8	-11.5
May	479,377	702,860	97,643	1.5	25.8	9.6	10.3	1.9	-19.0
Jun	449,205	522,406	87,799	-0.4	12.6	-4.0	0.2	-11.7	-14.4
Jul	473,484	584,813	88,749	-3.7	-15.5	-14.1	2.5	-6.0	-8.2
Ago	455,753	552,276	85,239	-6.0	-25.8	-14.9	-0.8	-9.0	-14.4
Sep	434,047	523,362	73,962	-4.1	-20.4	-14.6	1.1	-0.6	-14.9
Oct	454,948	541,080	71,999	-4.1	-10.7	-15.7	-2.9	-7.0	-23.7
Nov	442,167	504,341	62,495	-3.4	-5.5	-20.4	-4.8	-12.2	-34.0
Dic	542,231	564,088	62,577	5.6	-3.1	-20.5	6.3	-5.7	-24.7
Ene-09	470,219	589,606	62,451	8.2	2.6	-18.9	1.3	3.0	-29.1
Feb	452,677	565,120	65,483	10.1	9.6	-8.6	-3.6	-7.0	-40.1
Mar	489,831	601,663	71,697	-1.8	9.1	1.3	-0.7	-10.6	-31.7
Abr	484,988	577,932	72,276	-1.9	5.2	11.7	-1.7	-32.9	-31.1
May	471,571	580,121	66,861	-1.3	2.4	10.7	-1.6	-17.5	-31.5
Jun	498,681	557,974	74,918	3.0	-2.3	7.2	11.0	6.8	-14.7
Jul	496,297	630,012	67,420	2.7	1.3	-0.1	4.8	7.7	-24.0
Ago	486,352	701,388	62,426	2.4	7.4	-2.9	6.7	27.0	-26.8
Sep	472,314	598,412	68,351	0.0	12.5	-7.4	8.8	14.3	-7.6
Oct	489,189	544,105	64,672	-1.3	4.3	-6.6	7.5	0.6	-10.2
Nov 3/	478,048	627,810	72,827	-2.8	-6.3	0.5	8.1	24.5	16.5
Dic 3/	573,529	608,739	80,239	5.9	-7.7	9.9	5.8	7.9	28.2
Ene-10	484,353	548,215	75,631	6.1	-3.2	17.0	3.0	-7.0	21.1

1/ Calculado con base en promedios móviles de tres meses.

2/ No incluye las ventas de combustible utilizado en la generación de energía térmica a partir del año 2008

3/ Datos preliminares, debido a la implementación de un nuevo Sistema de Información Administrativo-Financiero que se encuentra realizando RECOPE.

Fuente: Refinadora Costarricense de Petróleo y Departamento de Estadística Macroeconómica, BCCR.

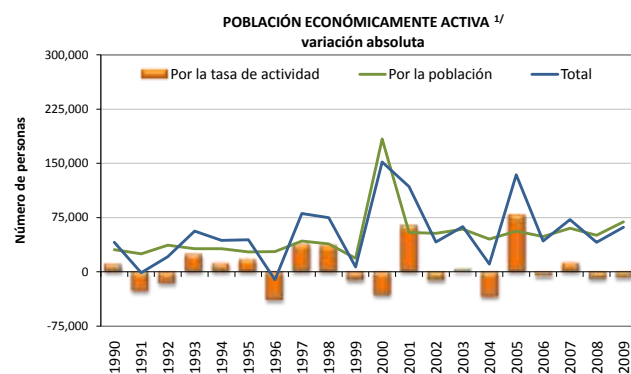
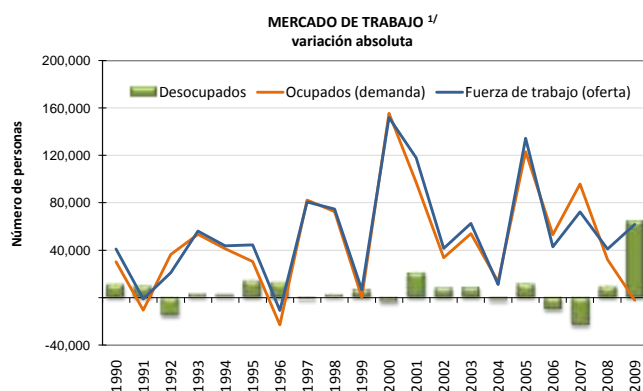

OFERTA Y DEMANDA DE TRABAJO Y DESEMPLEO

AÑO	Población de 12 años o más		Tasa neta de participación		Fuerza de trabajo (oferta)				Ocupados (demanda)		Desocupados		Tasa de desempleo abierto	
	Serie original	Variación absoluta	Serie original	Variación absoluta	Serie original	Variación absoluta			Serie original	Variación absoluta	Serie original	Variación absoluta	Serie original	Variación absoluta
						Total	Por la población 2/	Por la tasa de actividad 3/						
	Número de personas		Porcentajes		Número de personas				Número de personas		Porcentajes			
1990	1,992,139	57,634	53.5	0.5	1,066,662	41,114	30,859	10,255	1,017,151	30,311	49,511	10,803	4.6	0.9
1991	2,040,380	48,241	52.2	-1.3	1,065,701	-961	25,197	-26,158	1,006,646	-10,505	59,055	9,544	5.5	0.9
1992	2,112,175	71,795	51.5	-0.8	1,086,988	21,287	36,948	-15,661	1,042,957	36,311	44,031	-15,024	4.1	-1.5
1993	2,173,069	60,894	52.6	1.2	1,143,324	56,336	32,038	24,298	1,096,435	53,478	46,889	2,858	4.1	0.1
1994	2,233,812	60,743	53.1	0.5	1,187,005	43,681	32,278	11,403	1,137,588	41,153	49,417	2,528	4.2	0.1
1995	2,285,237	51,425	53.9	0.8	1,231,572	44,567	27,714	16,853	1,168,055	30,467	63,517	14,100	5.2	1.0
1996	2,338,867	53,630	52.2	-1.7	1,220,914	-10,658	27,995	-38,653	1,145,021	-23,034	75,893	12,376	6.2	1.1
1997	2,418,437	79,570	53.8	1.6	1,301,625	80,711	42,825	37,886	1,227,333	82,312	74,292	-1,601	5.7	-0.5
1998	2,488,771	70,334	55.3	1.5	1,376,540	74,915	38,895	36,013	1,300,005	72,672	76,535	2,243	5.6	-0.1
1999	2,523,152	34,381	54.8	-0.5	1,383,452	6,912	18,841	-11,929	1,300,146	141	83,306	6,771	6.0	0.5
2000	2,866,292	343,140	53.6	-1.2	1,535,392	151,940	183,810	-31,870	1,455,656	155,510	79,736	-3,570	5.2	-0.8
2001	2,964,526	98,234	55.8	2.2	1,653,321	117,929	54,785	63,144	1,552,924	97,268	100,397	20,661	6.1	0.9
2002	3,060,827	96,301	55.4	-0.4	1,695,018	41,697	53,351	-11,654	1,586,491	33,567	108,527	8,130	6.4	0.3
2003	3,167,179	106,352	55.5	0.1	1,757,578	62,560	59,025	3,535	1,640,387	53,896	117,191	8,664	6.7	0.3
2004	3,250,480	83,301	54.4	-1.1	1,768,759	11,181	45,316	-34,135	1,653,879	13,492	114,880	-2,311	6.5	-0.2
2005	3,349,747	99,267	56.8	2.4	1,903,068	134,309	56,384	77,925	1,776,903	123,024	126,165	11,285	6.6	0.1
2006	3,436,046	86,299	56.6	-0.2	1,945,955	42,887	48,845	-5,958	1,829,928	53,025	116,027	-10,138	6.0	-0.7
2007	3,542,173	106,127	57.0	0.4	2,018,444	72,489	60,492	11,997	1,925,652	95,724	92,792	-23,235	4.6	-1.4
2008	3,631,597	89,424	56.7	-0.3	2,059,613	41,169	50,716	-9,547	1,957,708	32,056	101,905	9,113	4.9	0.4
2009	3,754,366	122,769	56.5	-0.2	2,121,451	61,838	69,372	-7,534	1,955,507	-2,201	165,944	64,039	7.8	2.9

1/ A partir del año 2000, el INEC realizó algunos cambios metodológicos con base en los resultados del censo de población. Por tanto, a partir de ese año las variaciones absolutas no son comparables con las de años anteriores. (www.inec.go.cr)

2/ (Variación absoluta de la población) * (Tasa neta de participación)/ 100

3/ (Variación absoluta fuerza de trabajo total) - (Variación absoluta fuerza trabajo debido a población)

Fuente: Encuesta de Hogares de Propósitos Múltiples. Instituto Nacional de Estadística y Censos y Departamento de Estadística Macroeconómica, BCCR.

SALARIO POR PERSONA: NOMINAL Y REAL ^{1/2/3/}

	SALARIO (colones)			Variación mensual (%)			Variación interanual (%)		
	2007	2008	2009	2007	2008	2009	2007	2008	2009
Enero	341,800	304,607	460,007	27.6	2.8	33.3	11.3	-10.9	51.0
Febrero	265,739	315,919	357,554	-22.3	3.7	-22.3	11.8	18.9	13.2
Marzo	284,989	310,143	372,295	7.2	-1.8	4.1	7.3	8.8	20.0
Abril	281,532	319,640	384,079	-1.2	3.1	3.2	13.4	13.5	20.2
Mayo	279,398	316,656	368,721	-0.8	-0.9	-4.0	11.2	13.3	16.4
Junio	278,700	310,957	365,505	-0.2	-1.8	-0.9	7.8	11.6	17.5
Julio	278,868	320,276	387,278	0.1	3.0	6.0	10.9	14.8	20.9
Agosto	297,045	346,445	374,577	6.5	8.2	-3.3	14.7	16.6	8.1
Setiembre	321,556	329,985	382,493	8.3	-4.8	2.1	9.8	2.6	15.9
Octubre	291,858	341,352	393,134	-9.2	3.4	2.8	10.0	17.0	15.2
Noviembre	293,466	343,551	380,196	0.6	0.6	-3.3	11.6	17.1	10.7
Diciembre	296,237	345,179	410,899	0.9	0.5	8.1	10.6	16.5	19.0
PROMEDIO	292,599	325,392	386,395	1.5	1.3	2.1	10.9	11.7	19.0

	SALARIO REAL ^{3/}			Variación mensual (%)			Variación interanual (%)		
	2007	2008	2009	2007	2008	2009	2007	2008	2009
Enero	328,812	265,060	352,658	26.4	2.1	32.8	2.0	-19.4	33.0
Febrero	254,759	271,875	272,901	-22.5	2.6	-22.6	3.0	6.7	0.4
Marzo	271,237	265,852	284,108	6.5	-2.2	4.1	-1.7	-2.0	6.9
Abril	265,496	271,710	292,142	-2.1	2.2	2.8	3.3	2.3	7.5
Mayo	260,778	264,122	280,824	-1.8	-2.8	-3.9	1.9	1.3	6.3
Junio	258,654	255,805	277,887	-0.8	-3.1	-1.0	-0.9	-1.1	8.6
Julio	256,431	257,955	291,778	-0.9	0.8	5.0	2.0	0.6	13.1
Agosto	271,225	274,130	280,372	5.8	6.3	-3.9	5.6	1.1	2.3
Setiembre	291,767	258,649	285,976	7.6	-5.6	2.0	0.3	-11.4	10.6
Octubre	263,315	264,799	293,252	-9.8	2.4	2.5	0.1	0.6	10.7
Noviembre	261,532	263,257	284,046	-0.7	-0.6	-3.1	1.4	0.7	7.9
Diciembre	259,652	265,621	303,897	-0.7	0.9	7.0	-0.2	2.3	14.4
PROMEDIO	270,305	264,903	291,653	0.6	0.2	1.8	1.4	-1.5	10.1

^{1/} Salarios reportados a la Caja Costarricense del Seguro Social (CCSS) para trabajadores que cotizan al régimen de Enfermedad y Maternidad; no incluye los trabajadores por cuenta propia.

^{2/} El aumento salarial en enero 2007 y 2009 y posterior caída en febrero de esos años, se debe al bono escolar (conocido como "salario escolar") que se otorga a los empleados públicos en el primer mes de cada año. En el 2008, la CCSS no registró ese monto en enero, sino que lo distribuyó entre los meses en que fue devengado, lo que originó una disminución "temporal" en la comparación interanual de enero 2008. Si no se hubiese dado la modificación en el método de registro, la variación interanual del salario nominal en el primer mes del 2008 habría sido 14% y la del salario real 1,6%. En enero del 2009 la CCSS volvió a incorporar el salario escolar en ese mes, lo que se refleja en un fuerte crecimiento.

El aumento en algunos meses con cinco viernes (marzo y agosto 2007, febrero y agosto 2008, marzo 2009 y julio 2009) se debe a que los salarios son registrados "base caja" (el salario reportado en un mes corresponde al salario recibido en ese mes, aunque haya sido devengado en otro mes). De modo que los patronos que pagan con periodicidad semanal o bisemanal reportan mayores salarios en esos meses mencionados, lo que se refleja como una "disminución salarial" en el mes subsiguiente.

El incremento en setiembre 2007 se debe al pago del incentivo escolar a los maestros; a partir del 2008 este monto se registra a lo largo del año en los meses en que fue devengado.

^{3/} Se utilizó como deflador el Índice de precios al consumidor base Julio 2006.

Fuente: Departamento Gestión de Información Económica, con base en cifras registradas por la CCSS.

TRABAJADORES POR ACTIVIDAD ECONÓMICA SEGÚN SECTOR INSTITUCIONAL ^{1/}

	TRABAJADORES							Variación interanual (%)						
	2008 ^{2/}	Jul-09	Ago-09	Sep-09	Oct-09	Nov-09	Dic-09	2008	Jul-09	Ago-09	Sep-09	Oct-09	Nov-09	Dic-09
EMPRESA PRIVADA	795,231	757,085	754,068	754,295	761,264	764,565	768,989	8.2	-5.4	-5.7	-5.9	-5.4	-4.2	-2.0
Comercio, reparac. vehíc. autom. y enser. dom.	150,142	147,906	147,680	147,899	149,530	151,182	152,921	10.8	-2.4	-3.0	-3.4	-3.5	-2.3	-0.7
Industria manufacturera	134,009	120,690	120,866	121,060	122,587	123,073	123,811	1.7	-9.2	-8.3	-8.5	-8.0	-6.8	-5.3
Agricultura, ganadería, caza y silvicultura	116,731	110,304	109,040	109,059	110,348	112,157	115,068	3.9	-3.6	-4.0	-4.5	-3.4	-2.3	0.9
Actividades inmobiliarias y de alquiler	115,741	119,600	120,973	121,390	123,015	123,832	124,414	13.9	1.3	2.0	2.1	3.4	4.6	5.8
Construcción	70,940	52,181	49,347	48,166	47,381	45,919	42,976	15.7	-30.3	-33.7	-34.8	-34.1	-31.1	-27.6
Transporte, almacenamiento y comunicaciones	49,064	47,889	47,477	47,517	47,735	47,693	47,823	9.6	-3.2	-4.6	-3.4	-3.3	-2.7	-1.0
Hoteles y restaurantes	47,503	44,515	44,443	44,250	44,631	45,122	46,486	7.5	-6.5	-6.6	-6.6	-5.7	-5.2	-2.9
Intermediación financiera	21,853	21,611	21,705	21,707	21,838	21,886	21,894	5.9	-1.2	0.7	0.5	-1.6	-2.2	-1.4
Servicios sociales y de salud	13,469	14,147	14,187	14,279	14,291	14,328	14,335	8.1	2.7	2.9	2.9	3.2	4.7	4.7
Electricidad, gas y agua	3,050	2,978	3,015	3,095	3,134	2,665	2,661	7.9	-4.3	-3.3	-1.4	1.1	-13.1	-12.3
Resto	72,729	75,264	75,335	75,873	76,774	76,708	76,600	7.9	3.6	3.0	2.0	2.2	1.4	3.2
CUENTA PROPIA	233,682	255,530	256,788	258,295	259,929	258,456	263,131	15.0	7.3	8.0	7.1	7.3	6.0	7.9
INSTITUCIONES AUTÓNOMAS	133,425	146,212	147,082	146,456	148,059	149,013	148,006	7.3	8.4	8.2	7.4	7.2	7.4	7.2
GOBIERNO	112,993	121,740	119,130	120,244	121,193	122,224	121,347	2.5	8.7	5.3	5.5	6.1	6.2	5.2
CONVENIOS ESPECIALES	82,009	82,129	82,314	82,200	81,988	81,485	80,931	3.4	-0.3	-0.3	-0.5	-0.9	-0.9	-1.0
SERVICIO DOMÉSTICO	9,060	9,819	9,922	9,984	10,021	9,971	9,926	2.1	8.1	7.7	7.7	7.7	6.9	7.3
TOTAL	1,366,400	1,372,515	1,369,304	1,371,474	1,382,454	1,385,714	1,392,330	8.4	-0.3	-0.7	-1.0	-0.6	-0.1	1.4
TOTAL SIN ASEGURADOS POR CUENTA PROPIA	1,132,718	1,116,985	1,112,516	1,113,179	1,122,525	1,127,258	1,129,199	7.1	-1.9	-2.5	-2.7	-2.3	-1.4	0.0

^{1/} Se refiere a los trabajadores que cotizan para el régimen de Enfermedad y Maternidad de la CCSS.

^{2/} Promedio.

Fuente: Departamento Gestión de Información Económica, con base en cifras registradas por la CCSS.

TRABAJADORES Y SALARIOS REALES ^{1/}
Variaciones interanuales en porcentajes

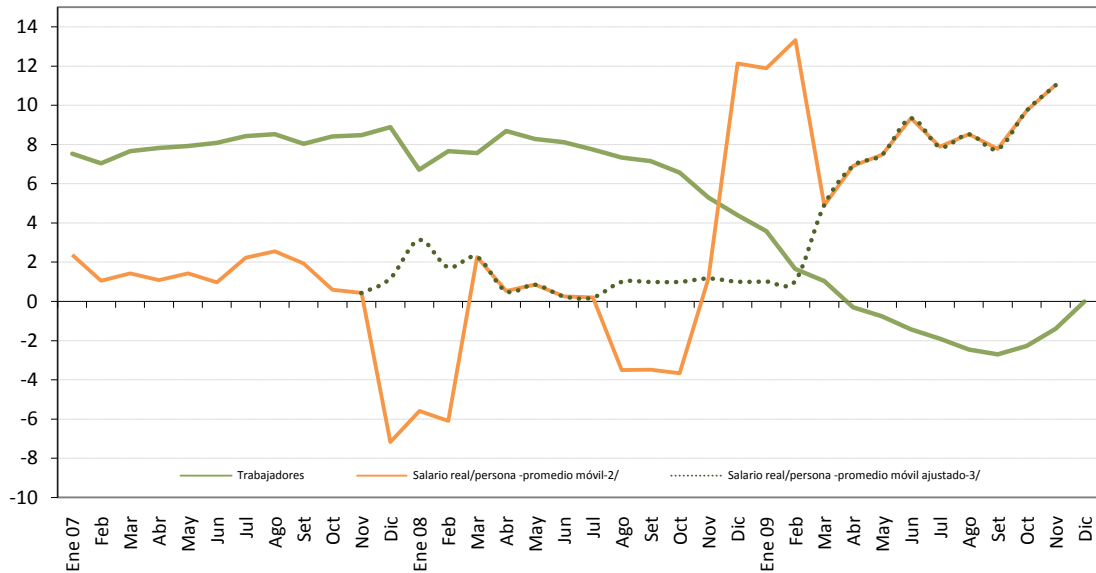

	TRABAJADORES			Variación mensual (%)			Variación interanual (%)		
	2007	2008	2009	2007	2008	2009	2007	2008	2009
Enero	1,032,080	1,101,323	1,140,784	3.9	1.8	1.0	7.5	6.7	3.6
Febrero	1,042,516	1,122,335	1,140,791	1.0	1.9	0.0	7.0	7.7	1.6
Marzo	1,044,246	1,123,105	1,134,759	0.2	0.1	-0.5	7.6	7.6	1.0
Abril	1,040,747	1,131,131	1,127,590	-0.3	0.7	-0.6	7.8	8.7	-0.3
Mayo	1,046,558	1,133,193	1,124,530	0.6	0.2	-0.3	7.9	8.3	-0.8
Junio	1,051,529	1,136,822	1,120,493	0.5	0.3	-0.4	8.1	8.1	-1.4
Julio	1,056,918	1,138,632	1,116,985	0.5	0.2	-0.3	8.4	7.7	-1.9
Agosto	1,062,594	1,140,534	1,112,516	0.5	0.2	-0.4	8.5	7.3	-2.5
Setiembre	1,067,824	1,144,122	1,113,179	0.5	0.3	0.1	8.0	7.1	-2.7
Octubre	1,078,108	1,148,813	1,122,525	1.0	0.4	0.8	8.4	6.6	-2.3
Noviembre	1,085,701	1,143,202	1,127,258	0.7	-0.5	0.4	8.5	5.3	-1.4
Diciembre	1,081,847	1,129,399	1,129,199	-0.4	-1.2	0.2	8.9	4.4	0.0
PROMEDIO	1,057,556	1,132,718	1,125,884	0.7	0.4	0.0	8.1	7.1	-0.6

^{1/} Se refiere a los datos reportados a la CCSS para el régimen de Enfermedad y Maternidad, excepto los asegurados por cuenta propia.

^{2/} Variación interanual del promedio móvil (centrado) de tres meses.

^{3/} En el 2008 la CCSS cambió la forma de registrar el salario escolar (que se paga al sector público en enero de cada año) lo que originó una disminución "temporal" en la comparación interanual de ese mes en el 2008. En el 2009 la CCSS volvió a incorporar ese monto en enero, por lo que las cifras reflejan un fuerte incremento. La línea punteada muestra el comportamiento estimado si en enero 2007 y enero 2009 la CCSS no hubiese registrado el salario escolar.

La disminución en la tasa interanual de setiembre 2008 se debió al incentivo escolar que se entregaba a los maestros en ese mes debido a que a partir del 2008 este incentivo se registra a lo largo de todo el año en los meses en que se devenga.

Fuente: Departamento Gestión de Información Económica, con base en cifras registradas por la CCSS.

ÍNDICE DE SALARIOS MÍNIMOS: NOMINALES y REALES (1984=100)^{1/}

Niveles y porcentajes

	ISMN ^{2/}			Variación mensual			Variación acumulada			Variación interanual		
	2008	2009	2010	2008	2009	2010	2008	2009	2010	2008	2009	2010
Enero	2,860.1	3,296.9	3,531.2	5.1	7.0	5.0	5.1	7.0	5.0	10.5	15.3	7.1
Febrero	2,860.1	3,296.9	3,531.2	0.0	0.0	0.0	5.1	7.0	5.0	10.5	15.3	7.1
Marzo	2,860.1	3,296.9		0.0	0.0		5.1	7.0		10.5	15.3	
Abril	2,860.1	3,296.9		0.0	0.0		5.1	7.0		10.5	15.3	
Mayo	2,860.1	3,296.9		0.0	0.0		5.1	7.0		10.5	15.3	
Junio	2,860.1	3,296.9		0.0	0.0		5.1	7.0		10.5	15.3	
Julio	3,081.2	3,362.9		7.7	2.0		13.2	9.1		13.2	9.1	
Agosto	3,081.2	3,362.9		0.0	0.0		13.2	9.1		13.2	9.1	
Setiembre	3,081.2	3,362.9		0.0	0.0		13.2	9.1		13.2	9.1	
Octubre	3,081.2	3,362.9		0.0	0.0		13.2	9.1		13.2	9.1	
Noviembre	3,081.2	3,362.9		0.0	0.0		13.2	9.1		13.2	9.1	
Diciembre	3,081.2	3,362.9		0.0	0.0		13.2	9.1		13.2	9.1	

	ISMR ^{2/}			Variación mensual			Variación acumulada			Variación interanual		
	2008	2009	2010	2008	2009	2010	2008	2009	2010	2008	2009	2010
Enero	118.3	120.1	122.2	4.3	6.6	3.3	4.3	6.6	3.3	-0.1	1.6	1.7
Febrero	117.0	119.6	121.3	-1.1	-0.4	-0.7	3.2	6.1	2.6	-0.8	2.2	1.4
Marzo	116.5	119.6		-0.4	-0.01		2.8	6.1		-0.5	2.6	
Abril	115.6	119.2		-0.8	-0.33		1.9	5.8		-0.4	3.2	
Mayo	113.4	119.4		-1.9	0.13		0.0	5.9		-1.2	5.2	
Junio	111.8	119.2		-1.4	-0.17		-1.4	5.7		-2.1	6.5	
Julio	118.0	120.4		5.5	1.08		4.0	6.9		-0.8	2.1	
Agosto	115.9	119.6		-1.8	-0.65		2.2	6.2		-1.9	3.2	
Setiembre	114.8	119.5		-0.9	-0.11		1.3	6.0		-2.2	4.1	
Octubre	113.6	119.24		-1.0	-0.23		0.2	5.8		-2.6	4.9	
Noviembre	112.2	119.4		-1.2	0.16		-1.0	6.0		-2.6	6.4	
Diciembre	112.7	118.2		0.4	-1.01		-0.6	4.9		-0.6	4.9	

^{1/} Se utilizó como deflador el Índice de Precios al Consumidor.

^{2/} ISMN: índice de salarios mínimos nominales. ISMR: índice de salarios mínimos reales.

Fuente: Departamento Gestión de Información Económica, BCCR.

2. Comercio exterior

El comercio exterior de bienes inició el 2010 con un marcado dinamismo, acorde con los signos de recuperación de la actividad económica local y mundial. En enero la brecha comercial registró un aumento de 33,6% con respecto a la registrada en enero del 2009, debido a que el valor de las compras externas se expandió (22,5%) en mayor proporción que el de las exportaciones de bienes (18,2%)¹. Cabe indicar que, si se excluyen los combustibles, el déficit comercial sería de \$189,9 millones, superior en 8,6% con respecto al registrado en enero del 2009.

El crecimiento de las compras externas en enero, evidencia un cambio sustancial con respecto a la evolución observada en la mayor parte del 2009. Este comportamiento estuvo influido por el dinamismo registrado en las compras tanto del régimen regular (16,1%), como de los regímenes especiales (40,1%).

En el comportamiento de las importaciones del régimen regular influyó el crecimiento de 101,2% registrado en el valor de las compras de hidrocarburos y derivados, principalmente, como consecuencia del incremento en el precio internacional²; así como por el dinamismo de las compras de bienes intermedios para la industria y bienes de capital para industrias tecnológicas y de comunicaciones. En lo que respecta a los regímenes especiales, el mayor nivel de actividad económica implicó aumentos en las importaciones de bienes intermedios y materiales de construcción.

Por otra parte, en la evolución de las ventas externas³ influyó el dinamismo de las exportaciones de las empresas adscritas al régimen de zona franca que crecieron un 28,7% y las del régimen regular un 10,4%. En el primer caso, destacan las mayores ventas externas de productos electrónicos, productos alimenticios diversos y equipo profesional, científico e instrumentos de medicina y en el segundo, las exportaciones de productos agrícolas (piña, melón y banano) y las exportaciones de combustibles. En contraste, las ventas del régimen de perfeccionamiento activo registraron una variación interanual de -30,6%, debido a que las empresas maquiladoras continuaron el proceso de traslado⁴ de sus líneas de producción hacia otros países, donde los costos de operación son menores.

¹ Cabe indicar que, durante los primeros meses del 2009, el comercio internacional de bienes experimentó contracciones importantes respecto al 2008, como consecuencia de los efectos adversos de la crisis económica y financiera sobre la evolución de la actividad económica local y mundial.

² Se estima una variación interanual cercana al 72%.

³ Los aportes a la tasa de variación del indicador total fueron de 13,8 p.p. y 4,9 p.p. para el régimen de zona franca y regular, respectivamente.

⁴ En la última década, las actividades de perfeccionamiento activo disminuyeron considerablemente su participación relativa en la economía local, como consecuencia de la pérdida de competitividad de las empresas amparadas a este régimen. En efecto, mientras que en el 2000 el valor de las ventas externas de este régimen representó aproximadamente un 8,9% de las exportaciones totales, en el 2009 dicho porcentaje fue de 2,8%.

BALANZA COMERCIAL DE COSTA RICA

- a enero de cada año -
-en millones de dólares -

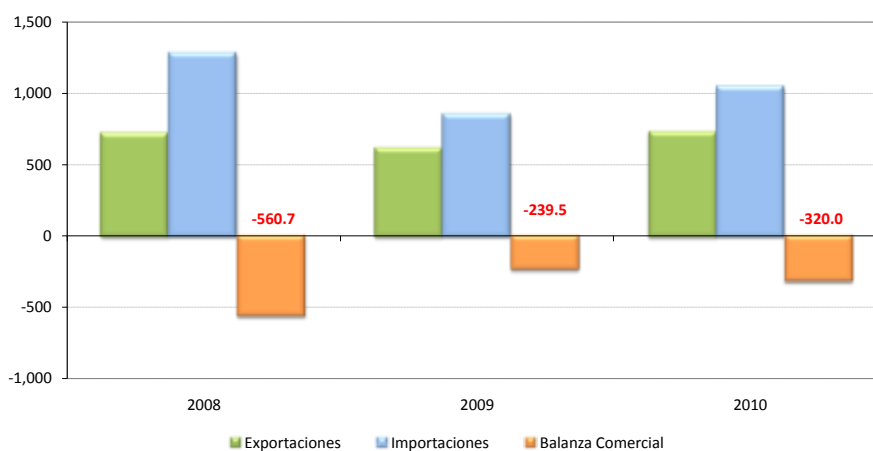

BALANZA COMERCIAL DE COSTA RICA ^{1/}

Millones de dólares

	2008			2009			2010		
	Exportaciones	Importaciones	Balanza Comercial	Exportaciones	Importaciones	Balanza Comercial	Exportaciones	Importaciones	Balanza Comercial
Enero	722.5	1,283.2	-560.7	619.1	858.7	-239.5	731.8	1,051.8	-320.0
Febrero	848.2	1,246.0	-397.8	686.4	831.3	-144.8			
Marzo	837.1	1,081.0	-243.9	775.5	840.6	-65.0			
Abril	887.0	1,501.1	-614.1	733.3	838.8	-105.6			
Mayo	842.6	1,315.5	-472.9	760.0	887.0	-127.0			
Junio	791.4	1,288.6	-497.2	747.7	1,014.5	-266.9			
Julio	798.5	1,350.2	-551.8	729.9	972.6	-242.6			
Agosto	794.0	1,371.2	-577.2	732.9	983.1	-250.2			
Setiembre	811.5	1,365.3	-553.8	747.9	940.0	-192.1			
Octubre	904.9	1,463.0	-558.1	792.6	1,066.6	-274.0			
Noviembre	658.1	1,063.1	-405.0	764.0	1,105.8	-341.8			
Diciembre	607.9	1,043.4	-435.5	687.9	1,055.5	-367.6			
TOTAL	9,503.7	15,371.6	-5,867.9	8,777.2	11,394.4	-2,617.3	731.8	1,051.8	-320.0

1/ Las exportaciones e importaciones incluyen el valor bruto de los regímenes de Perfeccionamiento Activo y Zonas Francas. No incluye ajustes de metodología de balanza de pagos.

Fuente: Dirección General de Aduanas, Promotora del Comercio Exterior y Departamento de Estadística Macroeconómica, BCCR.

Exportaciones FOB
- Tasa de variación interanual de la tendencia ciclo -

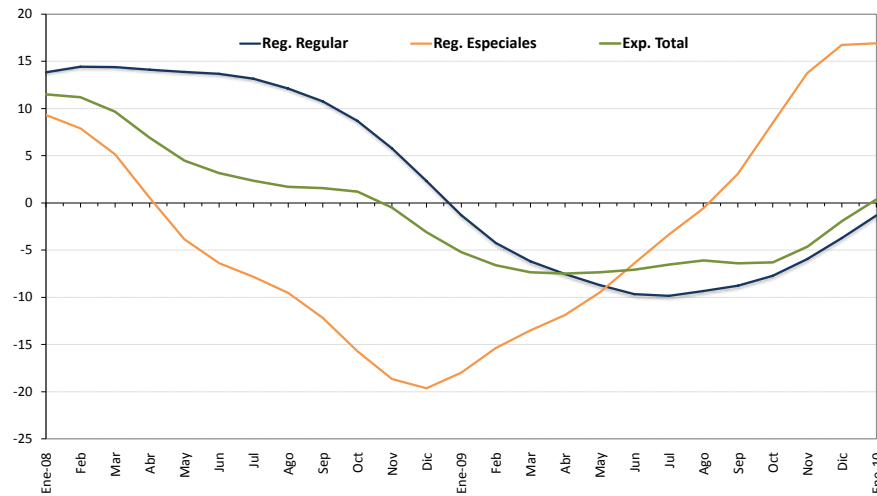

EXPORTACIONES FOB ^{1/}
-Millones de dólares y porcentajes-

	Régimen Regular					Regímenes Especiales ^{2/}					Exportación Total				
	Acumulado	Mensual	Tendencia Ciclo	Tasa Interanual Serie Original	Tasa Interanual Tendencia Ciclo	Acumulado	Mensual	Tendencia Ciclo	Tasa Interanual Serie Original	Tasa Interanual Tendencia Ciclo	Acumulado	Mensual	Tendencia Ciclo	Tasa Interanual Serie Original	Tasa Interanual Tendencia Ciclo
Ene-08	329.8	329.8	348.1	9.6	13.8	392.7	392.7	467.3	-0.9	9.3	722.5	722.5	816.5	3.6	11.5
Feb	723.8	394.0	352.3	25.3	14.4	847.0	454.3	461.1	18.6	7.9	1,570.8	848.2	819.4	21.7	11.2
Mar	1097.3	373.5	354.8	-3.9	14.4	1310.5	463.6	456.8	-1.1	5.1	2,407.9	837.1	818.1	-2.4	9.6
Abr	1520.3	423.1	356.5	33.7	14.1	1774.5	463.9	448.4	11.7	0.5	3,294.8	887.0	812.1	21.2	6.9
May	1924.0	403.7	359.1	8.5	13.9	2213.4	438.9	435.6	-10.9	-3.8	4,137.4	842.6	806.5	-2.6	4.5
Jun	2301.9	377.9	362.4	13.8	13.7	2626.9	413.5	427.2	-14.8	-6.4	4,928.8	791.4	805.4	-3.2	3.2
Jul	2660.6	358.8	364.5	19.7	13.1	3066.6	439.7	425.1	1.5	-7.8	5,727.3	798.5	806.1	9.0	2.3
Ago	2998.3	337.6	364.7	12.5	12.1	3523.0	456.4	422.9	-9.7	-9.5	6,521.3	794.0	807.1	-1.4	1.7
Sep	3340.4	342.1	364.0	18.5	10.8	3992.4	469.4	415.6	2.0	-12.2	7,332.8	811.5	810.9	8.3	1.6
Oct	3699.2	358.8	361.4	15.5	8.7	4538.5	546.1	403.0	0.2	-15.7	8,237.7	904.9	812.4	5.8	1.2
Nov	3982.5	283.3	356.9	-11.4	5.8	4913.3	374.8	389.5	-24.0	-18.7	8,895.8	658.1	803.7	-19.1	-0.5
Dic	4276.3	293.8	350.8	-0.5	2.3	5227.4	314.1	381.6	-25.1	-19.6	9,503.7	607.9	787.7	-14.9	-3.1
Ene-09	290.8	290.8	343.6	-11.8	-1.3	328.3	328.3	383.2	-16.4	-18.0	619.1	619.1	774.0	-14.3	-5.2
Feb	614.8	324.0	337.3	-17.8	-4.3	690.7	362.4	390.1	-20.2	-15.4	1,305.5	686.4	765.3	-19.1	-6.6
Mar	978.4	363.5	332.8	-2.7	-6.2	1102.7	412.0	395.1	-11.1	-13.5	2,081.1	775.5	758.0	-7.4	-7.3
Abr	1320.8	342.4	329.6	-19.1	-7.5	1493.6	390.9	395.2	-15.7	-11.9	2,814.3	733.3	751.4	-17.3	-7.5
May	1684.0	363.2	327.8	-10.0	-8.7	1890.4	396.8	394.2	-9.6	-9.5	3,574.3	760.0	747.4	-9.8	-7.3
Jun	2019.1	335.2	327.4	-11.3	-9.7	2302.8	412.5	399.7	-0.2	-6.4	4,322.0	747.7	748.4	-5.5	-7.1
Jul	2310.3	291.1	328.5	-18.9	-9.9	2741.7	438.8	410.8	-0.2	-3.4	5,051.9	729.9	753.5	-8.6	-6.5
Ago	2631.6	321.3	330.6	-4.8	-9.3	3153.2	411.6	420.4	-9.8	-0.6	5,784.8	732.9	757.8	-7.7	-6.1
Sep	2919.2	287.6	332.0	-15.9	-8.8	3613.5	460.3	428.3	-1.9	3.1	6,532.7	747.9	759.1	-7.8	-6.4
Oct	3241.8	322.6	333.5	-10.1	-7.7	4083.6	470.1	437.0	-13.9	8.4	7,325.3	792.6	761.4	-12.4	-6.3
Nov	3,547.9	306.1	335.7	8.0	-5.9	4,541.4	457.9	443.0	22.2	13.7	8,089.3	764.0	766.6	16.1	-4.6
Dic	3,856.5	308.6	337.7	5.0	-3.7	4,920.7	379.3	445.4	20.8	16.7	8,777.2	687.9	772.5	13.2	-1.9
Ene-10	321.1	321.1	339.0	10.4	-1.3	410.7	410.7	447.9	25.1	16.9	731.8	731.8	777.1	18.2	0.4

1/ Cifras preliminares a partir de enero del 2009.

2/ Incluye el valor bruto de los regímenes especiales de Zona Franca y Perfeccionamiento Activo.

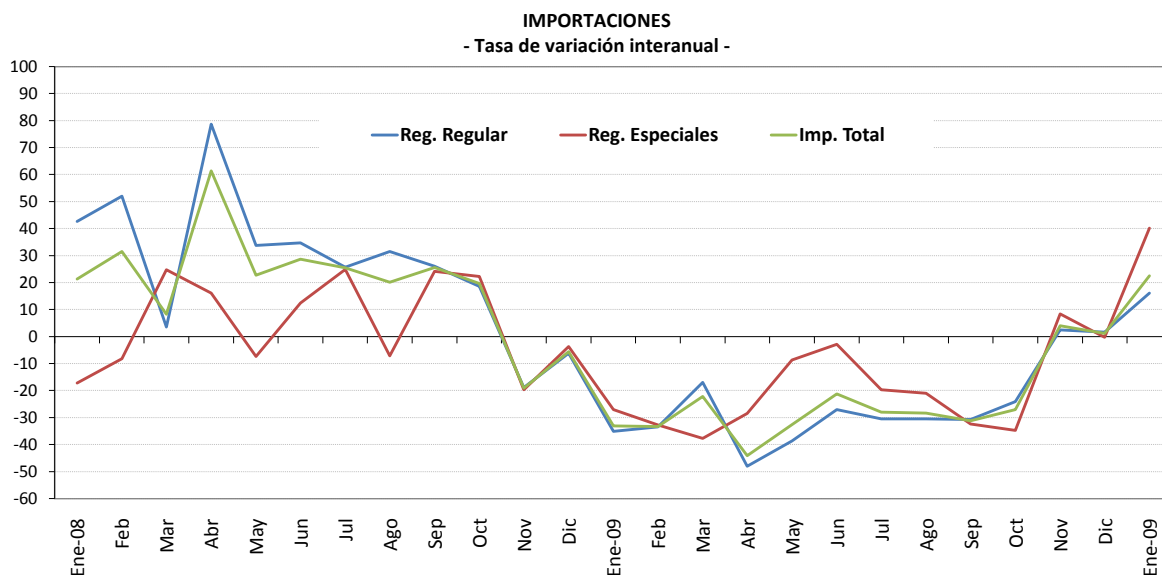

IMPORTACIONES ^{1/}
- Millones de dólares y porcentajes -

	Mensual	Tasa promedio de crecimiento anual ^{2/}	Tasa de variación interanual ^{3/}					TOTAL
			Regulares	Bienes consumo	Bienes Intermedios	Bienes Capital	Regimenes especiales	
Ene-08	1,283.2	21.4	42.7	31.5	46.3	46.7	-17.2	21.4
Feb	1,246.0	26.1	52.0	34.3	59.6	56.4	-8.2	31.5
Mar	1,081.0	20.2	3.5	11.7	0.2	2.4	24.7	8.2
Abr	1,501.1	29.9	78.7	58.4	88.9	70.1	16.2	61.4
May	1,315.5	28.4	33.8	15.5	45.2	23.9	-7.3	22.8
Jun	1,288.6	28.4	34.8	16.4	46.0	25.3	12.4	28.7
Jul	1,350.2	28.0	25.7	14.4	37.1	6.4	24.9	25.5
Ago	1,371.2	26.9	31.6	5.4	48.0	21.7	-7.1	20.2
Sep	1,365.3	26.8	26.1	11.2	39.9	5.2	24.2	25.6
Oct	1,463.0	25.9	18.6	1.8	31.7	5.5	22.2	19.6
Nov	1,063.1	20.9	-18.9	-17.5	-19.3	-20.1	-19.7	-19.1
Dic	1,043.4	18.7	-6.2	7.6	-7.7	-21.9	-3.7	-5.6
Ene-09	858.7	-33.1	-35.0	-25.2	-40.1	-32.0	-27.0	-33.1
Feb	831.3	-33.2	-33.5	-28.8	-39.5	-20.8	-32.7	-33.3
Mar	840.6	-29.9	-16.9	-13.8	-22.1	-5.8	-37.6	-22.2
Abr	838.8	-34.1	-48.0	-33.9	-55.2	-37.3	-28.4	-44.1
May	887.0	-33.8	-38.6	-27.2	-45.4	-29.1	-8.6	-32.6
Jun	1,014.5	-31.7	-27.0	-14.5	-34.4	-16.2	-2.8	-21.3
Jul	972.6	-31.1	-30.5	-19.2	-41.6	-4.1	-19.7	-28.0
Ago	983.1	-30.8	-30.5	-25.9	-32.3	-29.6	-21.0	-28.3
Sep	940.0	-30.8	-30.7	-11.6	-39.4	-23.3	-32.3	-31.1
Oct	1,066.6	-30.4	-24.0	-14.2	-31.1	-12.7	-34.7	-27.1
Nov	1,105.8	-27.8	2.4	-0.5	5.6	-2.1	8.4	4.0
Dic	1,055.5	-25.9	1.7	-12.5	8.7	7.9	-0.2	1.2
Ene-09	1,051.8	22.5	16.1	0.8	20.2	25.3	40.1	22.5

1/ Incluye el valor bruto de los regímenes especiales de Zona Franca y Perfeccionamiento Activo.

2/ Variación del nivel medio del período que termina en el mes, respecto al nivel medio del mismo período del año anterior.

3/ Variación porcentual del nivel del mes respecto al del mismo mes del año anterior.

Fuente: Dirección General de Aduanas. Ministerio de Hacienda y Departamento de Estadística Macroeconómica, BCCR.

RESERVAS INTERNACIONALES NETAS DEL BCCR
- Variación mensual en millones de dólares -

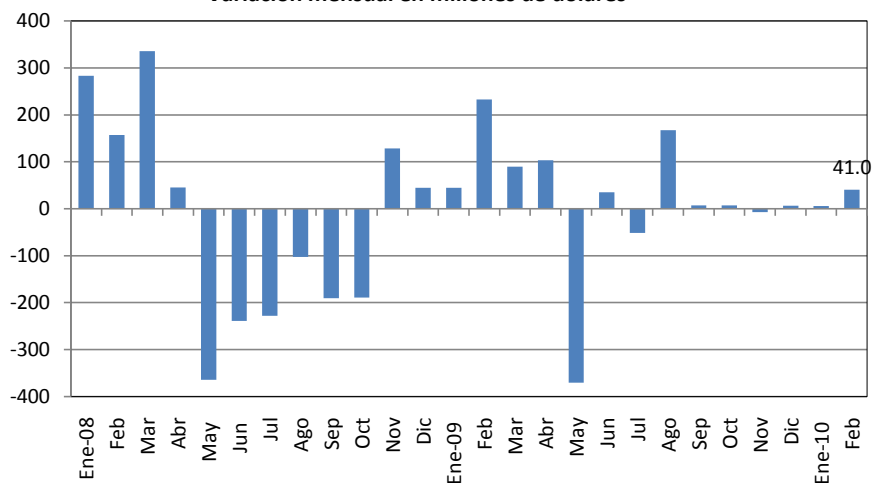

RESERVAS MONETARIAS INTERNACIONALES
DEL BANCO CENTRAL DE COSTA RICA
-en millones de dólares-

	Saldo RIN	Meses de importación financiables con RIN	Relación RIN / Base Monetaria
Ene-08	4,397.3	4.5	2.5
Feb	4,554.7	4.7	2.4
Mar	4,890.6	5.0	2.6
Abr	4,936.5	5.1	2.6
May	4,572.6	4.7	2.5
Jun	4,334.2	4.5	2.3
Jul	4,106.6	4.2	2.4
Ago	4,004.2	4.1	2.3
Sep	3,814.0	3.9	2.2
Oct	3,625.2	3.7	2.1
Nov	3,753.9	3.9	1.9
Dic	3,799.1	3.9	1.9
Ene-09	3,844.1	5.4	2.0
Feb	4,077.2	5.7	2.3
Mar	4,167.3	5.9	2.2
Abr	4,270.7	6.0	2.5
May	3,900.6	5.5	2.2
Jun	3,935.8	5.5	2.2
Jul	3,884.4	5.5	2.2
Ago	4,052.2	5.7	2.3
Sep	4,059.4	5.7	2.0
Oct	4,066.7	5.7	2.2
Nov	4,059.8	5.7	1.9
Dic	4,066.3	5.7	1.9
Ene-10	4,072.4	5.1	1.9
Feb	4,113.4	5.1	1.9

1/ Se utiliza el dato de importaciones regulares contemplado en el Programa Macroeconómico 2010-11, el cual excluye las importaciones de materias primas de los regímenes especiales.

Fuente: Departamento de Estadística Macroeconómica, BCCR.

TURISMO: MOVIMIENTO DE DIVISAS
- Millones de dólares-

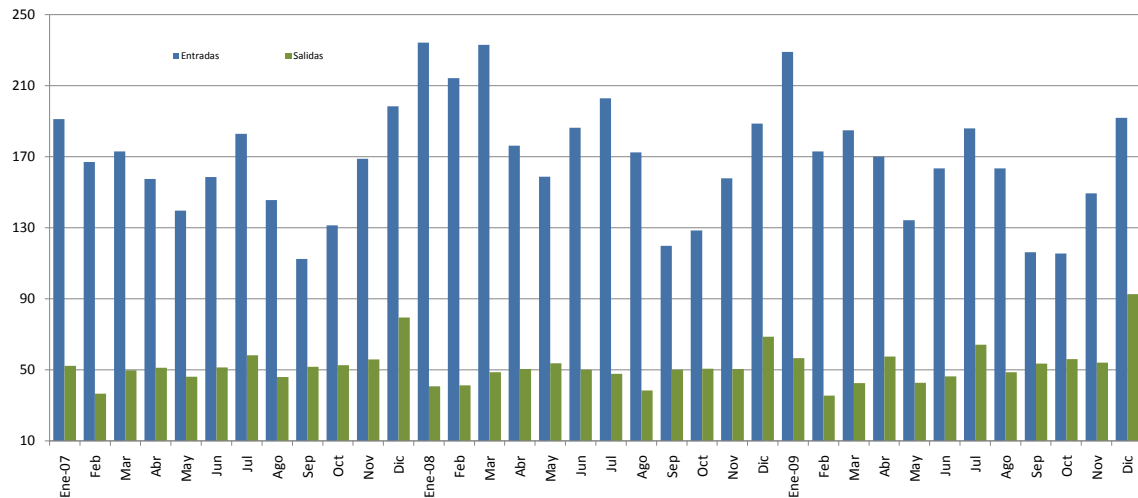

	Miles de turistas						Millones de dólares					
	Entradas			Salidas			Entradas			Salidas		
	2007	2008	2009 1/	2007	2008	2009 1/	2007	2008	2009 1/	2007	2008	2009 1/
Enero	196.5	222.7	222.7	46.8	38.1	54.6	191.2	234.3	229.1	52.3	40.7	56.6
Febrero	171.8	203.8	168.2	32.8	38.6	34.3	167.2	214.4	173.0	36.6	41.3	35.6
Marzo	177.8	221.6	179.8	44.5	45.6	41.1	173.0	233.1	184.9	49.7	48.7	42.6
I TRIMESTRE	546.1	648.0	570.6	124.1	122.3	130.0	531.4	681.8	587.0	138.7	130.7	134.7
Abril	163.2	167.0	165.4	45.9	42.8	49.9	157.6	176.3	170.1	51.3	50.5	57.6
Mayo	144.6	150.5	130.5	41.4	45.7	37.0	139.6	158.9	134.3	46.2	53.9	42.8
Junio	164.3	176.6	159.0	46.1	42.6	40.2	158.7	186.5	163.5	51.5	50.2	46.5
II TRIMESTRE	472.0	494.2	454.9	133.4	131.1	127.1	456.0	521.7	467.9	149.1	154.6	146.8
Julio	193.4	198.7	180.8	54.0	42.6	57.6	183.0	203.0	186.0	58.2	47.8	64.3
Agosto	154.0	168.9	159.0	42.7	34.3	43.6	145.7	172.5	163.6	46.1	38.5	48.7
Setiembre	118.9	117.3	113.1	48.0	44.6	47.9	112.6	119.9	116.3	51.8	50.1	53.5
III TRIMESTRE	466.2	484.9	452.9	144.8	121.5	149.1	441.3	495.4	465.9	156.1	136.4	166.5
Octubre	130.6	125.0	112.3	48.8	43.0	47.9	131.4	128.6	115.5	52.6	50.6	56.1
Noviembre	167.8	153.5	145.2	51.8	42.9	46.2	168.9	157.9	149.4	55.9	50.5	54.1
Diciembre	197.1	183.5	186.7	73.8	58.3	79.1	198.4	188.8	192.0	79.6	68.7	92.7
IV TRIMESTRE	495.4	462.1	444.2	174.4	144.2	173.2	498.7	475.3	457.0	188.1	169.9	203.0
TOTAL	1,979.8	2,089.2	1,922.6	576.7	519.1	579.3	1,927.4	2,174.1	1,977.8	632.0	591.6	651.1

1/ Cifras preliminares para el 2009

Fuente: Instituto Costarricense de Turismo (ICT) y Banco Central de Costa Rica.

3. Indicadores de las finanzas públicas

Cifras preliminares a enero de 2010, indican que el resultado financiero del Sector Público Global Reducido (SPGR)¹, fue deficitario en 0,7% del PIB, lo que significó un deterioro de 0,2 puntos porcentuales (p.p.) con respecto a lo observado en enero del 2009.

Particularmente, en el primer mes del 2010 el Gobierno Central recibió ingresos por €208.089 millones y realizó gastos por €294.977 millones, lo que originó un déficit financiero de €86.888 millones (0,5% del PIB), ligeramente superior al faltante observado en el mismo mes del año anterior (0,4%).

Los ingresos tributarios crecieron en enero 1,3%, lo que significó cierta recuperación con respecto a lo observado durante buena parte del 2009, explicado principalmente por la mejora en los rubros de aduanas, ventas y consumo², en consonancia con el proceso de recuperación económica observado a partir del último trimestre del 2009.

Por su parte, el crecimiento en los egresos gubernamentales (11,2%) respondió, principalmente, a erogaciones como el pago del salario escolar, el aumento salarial a los empleados públicos, el último ajuste por percentil a los profesionales del sector público y el mayor pago de intereses como resultado del incremento en el endeudamiento interno.

El balance del Banco Central presentó en el primer mes del año un ligero superávit³. Esta situación está asociada a las ganancias de capital obtenidas por la Autoridad Monetaria como resultado del fortalecimiento del dólar respecto a otras monedas que se reflejaron en un incremento del precio de los derivados financieros en poder del Banco Central.

Finalmente, según cifras preliminares a enero de 2010, el saldo de la deuda pública total ascendió a €7.325,7 miles de millones. Este monto en términos del PIB estimado para el 2010⁴ representó un 39,7%, porcentaje inferior en 2,6 p.p. al observado en diciembre del 2009.

¹ Incluye a BCCR y al Sector Público no Financiero Reducido (SPNFR), compuesto por el Gobierno Central y una muestra de 6 instituciones del sector público (CCSS, RECOPE, CNP, ICAA, ICE y JPSSJ).

² No obstante, cabe destacar la caída en el rubro "impuesto al ingreso y utilidades", el cual presentó una variación de -6,8% en el primer mes del 2010.

³ A diferencia del resultado financiero contable, que en enero del 2010 fue deficitario, la metodología de cuentas monetarias excluye las revaluaciones monetarias sobre el principal de las operaciones, ajustes de provisiones sobre préstamos, títulos valores y ganancias o pérdidas del portafolio por la venta de títulos, depreciaciones y compra de bienes capitalizables.

⁴ Contemplado en el Programa Macroeconómico 2010-11.

SECTOR PÚBLICO GLOBAL REDUCIDO: RESULTADO FINANCIERO
- cifras acumuladas a enero como porcentajes del PIB -

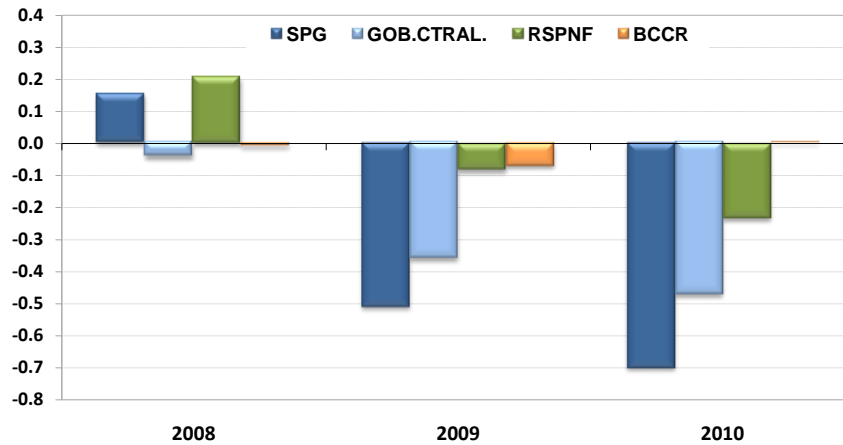

SECTOR PUBLICO GLOBAL REDUCIDO
INGRESOS, GASTOS Y RESULTADO FINANCIERO ^{1/}
(Cifras acumuladas a enero, en millones de colones y porcentajes del PIB)

	2008		2009		2010	
	Monto	% PIB	Monto	% PIB	Monto ^{2/}	% PIB
S P G R						
Ingresos	479,529	3.1	452,661	2.7	475,121	2.6
Gastos	455,531	2.9	538,300	3.2	604,140	3.3
Resultado financiero	23,998	0.2	-85,639	-0.5	-129,018	-0.7
B C C R						
Ingresos	15,504	0.1	13,827	0.1	18,118	0.1
Gastos	16,940	0.1	25,375	0.2	17,487	0.1
Resultado financiero	-1,436	0.0	-11,549	-0.1	631	0.0
S P N F						
Ingresos	464,025	3.0	438,834	2.6	457,004	2.5
Gastos	438,591	2.8	512,925	3.1	586,653	3.2
Resultado financiero	25,434	0.2	-74,091	-0.4	-129,649	-0.7
G C						
Ingresos	198,295	1.3	204,962	1.2	208,089	1.1
Gastos	205,251	1.3	265,286	1.6	294,977	1.6
Resultado financiero	-6,956	0.0	-60,324	-0.4	-86,888	-0.5
Resultado primario	39,246	0.2	-22,675	-0.1	-45,133	-0.2
R S P N F R ^{3/}						
Ingresos	265,730	1.7	233,872	1.4	248,914	1.3
Gastos	233,340	1.5	247,638	1.5	291,676	1.6
Resultado financiero	32,390	0.2	-13,767	-0.1	-42,761	-0.2

1/ Base devengado.

2/ Cifras no consolidadas e información preliminar .

3/ Corresponde a una muestra de 6 instituciones del sector público (CCSS; RECOPE;CNP;ICE;JPSSJ;ICAA). Para el 2010 la información de RECOPE, ICE y la JPSSJ es estimada.

Fuente: Ministerio de Hacienda y Departamento de Estadística Macroeconómica, BCCR.

SITUACIÓN FINANCIERA DEL GOBIERNO CENTRAL
- cifras acumuladas a enero como porcentajes del PIB -

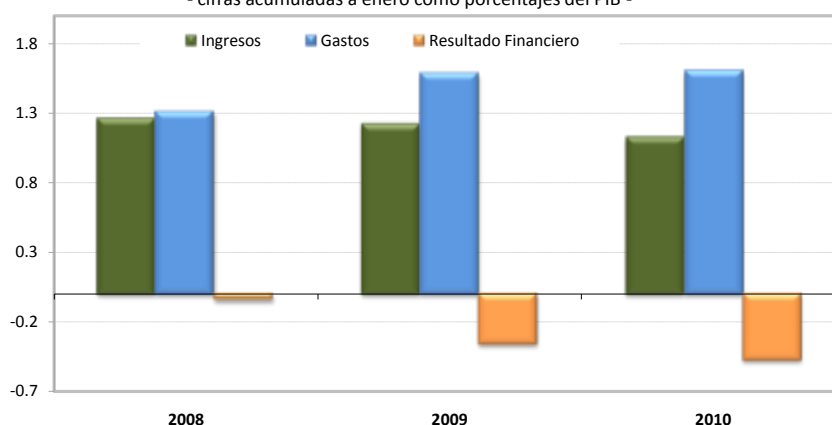

GOBIERNO CENTRAL: INGRESOS TOTALES, GASTOS RECONOCIDOS Y RESULTADO FINANCIERO ^{1/}
(Cifras acumuladas a enero, en millones de colones y porcentajes)

	2008		2009		2010	
	Monto	Cambio %	Monto	Cambio %	Monto ^{2/}	Cambio %
A. INGRESOS TOTALES	198,294.9	15.3	204,962.1	3.4	208,089.3	1.5
INGRESOS CORRIENTES	198,294.9	15.3	204,962.1	3.4	208,089.3	1.5
INGRESOS TRIBUTARIOS	192,888.7	15.9	198,520.2	2.9	201,179.4	1.3
Aduanas	64,382.2	28.9	45,762.3	-28.9	48,431.0	5.8
Impuesto a los ingresos y utilidades	37,066.4	9.9	42,610.4	15.0	39,694.2	-6.8
Ventas (internas)	43,237.9	15.7	45,003.0	4.1	50,677.9	12.6
Consumo (interno)	2,294.8	11.7	2,380.9	3.8	2,770.5	16.4
Otros ingresos tributarios ^{3/}	45,907.4	6.0	62,763.6	36.7	59,605.8	-5.0
Contribuciones Sociales	3,628.5	2.7	4,207.9	16.0	5,280.8	25.5
Ingresos no tributarios	1,729.1	-15.2	2,013.7	16.5	1,336.5	-33.6
Transferencias	48.6	12.5	220.3	353.3	292.5	32.8
INGRESOS DE CAPITAL	0.0	N.C.	0.0	N.C.	0.0	N.C.
B. GASTOS TOTALES NETOS DE INTERESES	159,048.6	14.8	227,636.9	43.1	253,221.9	11.2
GASTOS CORRIENTES	203,541.8	6.7	237,809.1	16.8	289,431.0	21.7
Remuneraciones ^{4/}	91,720.0	16.2	116,342.7	26.8	149,233.4	28.3
Bienes y servicios	854.3	-43.8	2,272.7	166.0	1,921.0	-15.5
Transferencias ctes	64,765.2	22.2	81,544.4	25.9	96,521.2	18.4
Sector privado	26,202.7	1.1	30,002.1	14.5	34,409.6	14.7
Sector público	37,573.9	44.3	50,637.1	34.8	60,604.8	19.7
Sector externo	988.6	N.C.	653.5	-33.9	1,506.8	130.6
Transferencias ctes con recurso externo	0.0	-100.0	251.7	N.C.	0.0	-100.0
GASTOS DE CAPITAL	1,709.1	-66.2	27,477.1	1,507.7	5,546.3	-79.8
Inversión	1,033.6	-7.3	1,403.1	35.7	1,779.7	26.8
Transferencias	675.5	-82.9	26,074.0	3,760.0	3,766.6	-85.6
C. RESULTADO PRIMARIO (A-B)	39,246.3	17.1	-22,674.8	N. C.	-45,132.6	99.0
Servicio de intereses	46,202.3	-19.3	37,649.3	-18.5	41,755.4	10.9
Deuda interna	24,625.1	-29.8	17,588.1	-28.6	21,943.8	24.8
Deuda externa	21,577.2	-2.6	20,061.2	-7.0	19,811.6	-1.2
D. TOTAL DE GASTOS	205,250.9	4.9	265,286.2	29.2	294,977.3	11.2
E. RESULTADO FINANCIERO TOTAL (A-D)	-6,956.0	-70.7	-60,324.1	767.2	-86,888.0	44.0
DISCREPANCIA ESTADÍSTICA	6,812.3	49.8	2,911.1	-57.3	12,465.2	328.2
F. FINANCIAMIENTO NETO REQUERIDO	13,768.3	-51.3	63,235.0	359.3	99,354.0	57.1
Externo neto	-105,273.9	N.C.	68,516.0	N. C.	105,084.0	53.4
Interno neto	119,042.2	250.8	-5,281.0	N. C.	-5,730.0	8.5

1/ Base devengado.

2/ Cifras preliminares.

3/ Incluye el monto de impuesto único a los combustibles por producto que se procesa localmente.

4/ Incluye cargas sociales.

N.C.= Corresponde a una variación extremadamente grande que perdería el sentido económico.

Fuente: Ministerio de Hacienda y Departamento de Estadística Macroeconómica, BCCR.

GOBIERNO CENTRAL: TASAS DE VARIACIÓN DE LOS INGRESOS
- cifras acumuladas a enero en porcentajes -

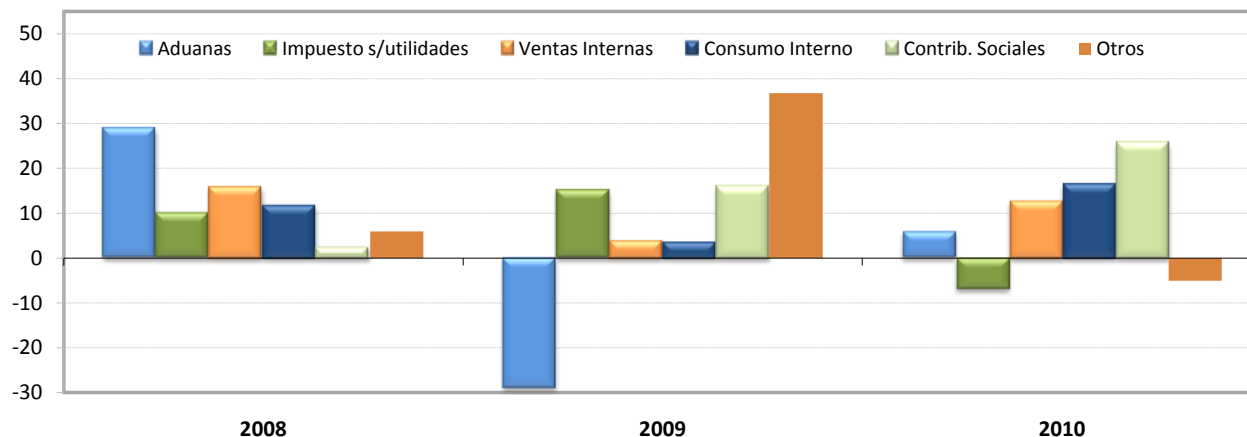

GOBIERNO CENTRAL: ESTRUCTURA DE INGRESOS TOTALES
(Cifras acumuladas a enero, en millones de colones y porcentajes)

	2008		2009		2010	
	Monto	Composición %	Monto	Composición %	Monto ^{1/}	Composición %
INGRESOS TOTALES	198,294.9	100.0	204,962.1	100.0	208,089.3	100.0
INGRESOS CORRIENTES	198,294.9	100.0	204,962.1	100.0	208,089.3	100.0
Ingresos tributarios	192,888.7	97.3	198,520.2	96.9	201,179.4	96.7
Aduanas	64,382.2	32.5	45,762.3	22.3	48,431.0	23.3
Impuesto a los ingresos y utilidades	37,066.4	18.7	42,610.4	20.8	39,694.2	19.1
Ventas (internas)	43,237.9	21.8	45,003.0	22.0	50,677.9	24.4
Consumo (interno)	2,294.8	1.2	2,380.9	1.2	2,770.5	1.3
Otros ingresos tributarios 2/	45,907.4	23.2	62,763.6	30.6	59,605.8	28.6
Contribuciones Sociales	3,628.5	1.8	4,207.9	2.1	5,280.8	2.5
Ingresos no tributarios	1,729.1	0.9	2,013.7	1.0	1,336.5	0.6
Transferencias	48.6	0.0	220.3	0.1	292.5	0.1
INGRESOS DE CAPITAL	0.0	0.0	0.0	0.0	0.0	0.0

1/ Cifras preliminares.

2/ Incluye el monto del impuesto único a los combustibles por producto que se procesa localmente.

Fuente: Ministerio de Hacienda y Departamento de Estadística Macroeconómica, BCCR.

GOBIERNO CENTRAL: TASAS DE VARIACIÓN DE LOS GASTOS
- cifras porcentuales acumuladas a enero

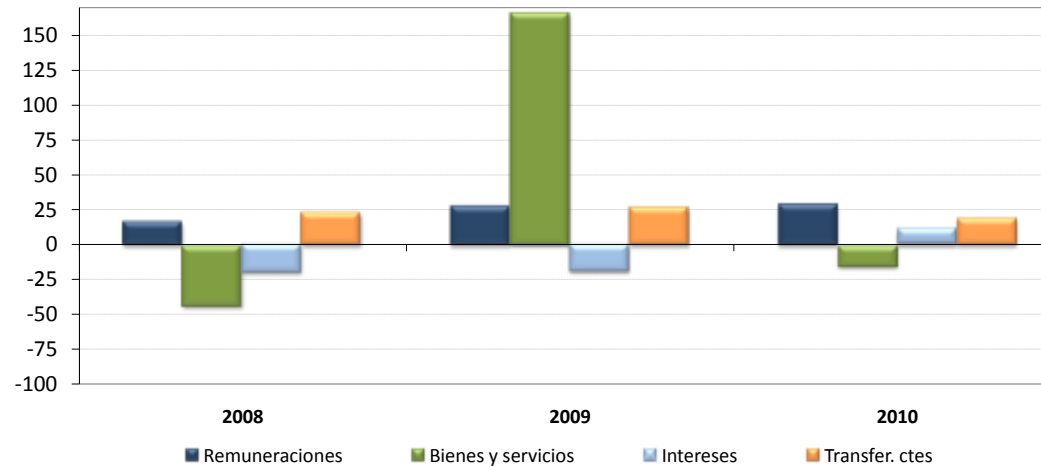

GOBIERNO CENTRAL: ESTRUCTURA DE GASTOS TOTALES ^{1/}
(Cifras acumuladas a enero en millones de colones y porcentajes)

	2008		2009		2010	
	Monto	Composición %	Monto	Composición %	Monto ^{2/}	Composición %
A. GASTOS CORRIENTES	203,541.8	99.2	237,809.1	89.6	289,431.0	98.1
Remuneraciones	91,720.0	44.7	116,342.7	43.9	149,233.4	50.6
Bienes y servicios	854.3	0.4	2,272.7	0.9	1,921.0	0.7
Transferencias ctes	64,765.2	31.6	81,544.4	30.7	96,521.2	32.7
Sector privado	26,202.7	12.8	30,002.1	11.3	34,409.6	11.7
Sector público	37,573.9	18.3	50,637.1	19.1	60,604.8	20.5
Sector externo	988.6	0.5	653.5	0.2	1,506.8	0.5
Transferencias ctes con recurso externo	0.0	0.0	251.7	0.1	0.0	0.0
Intereses	46,202.3	22.5	37,649.3	14.2	41,755.4	14.2
Deuda interna	24,625.1	12.0	17,588.1	6.6	21,943.8	7.4
Deuda externa	21,577.2	10.5	20,061.2	7.6	19,811.6	6.7
B. GASTOS DE CAPITAL	1,709.1	0.8	27,477.1	10.4	5,546.3	1.9
Inversión	1,033.6	0.5	1,403.1	0.5	1,779.7	0.6
Transferencias	675.5	0.3	26,074.0	9.8	3,766.6	1.3
C. TOTAL DE GASTOS	205,250.9	100.0	265,286.2	100.0	294,977.3	100.0

1/ Base devengado.

2/ Cifras preliminares.

Fuente: Ministerio de Hacienda y Departamento de Estadística Macroeconómica, BCCR.

SECTOR PÚBLICO GLOBAL
INDICADORES DE LA DEUDA INTERNA Y EXTERNA
-salidos en millones de colones y porcentajes-

	2007	Mar-08	Jun-08	Set-08	Dic-08	Mar-09	Jun-09	Set-09	Dic-09	Ene-10
Deuda Pública Total (millones de colones) ^{1/}	6,314,519.2	6,752,575.8	6,295,826.4	6,179,126.3	6,157,465.4	6,647,823.1	6,827,020.3	6,893,079.3	7,107,585.7	7,325,778.9
- Deuda Interna ^{2/}	4,437,179.5	4,921,667.4	4,512,184.2	4,309,658.5	4,247,446.5	4,562,246.2	4,839,764.5	4,885,212.8	5,005,269.3	5,184,974.7
- Deuda Externa ^{3/}	1,877,339.7	1,830,908.5	1,783,642.2	1,869,467.8	1,910,018.9	2,085,576.9	1,987,255.8	2,007,866.6	2,102,316.4	2,140,804.2
Deuda Pública Total (% del PIB)	46.6	42.9	40.1	39.3	39.2	39.6	40.7	41.1	42.3	39.7
- Deuda Interna	32.7	31.8	28.7	27.4	27.0	27.2	28.8	29.1	29.8	28.1
- Deuda Externa	13.9	11.1	11.4	11.9	12.2	12.4	11.8	12.0	12.5	11.6
Deuda Pública Total según origen (% del total)										
- Deuda Interna	70.3	74.1	71.7	69.7	69.0	68.6	70.9	70.9	70.4	70.8
- Deuda Externa	29.7	25.9	28.3	30.3	31.0	31.4	29.1	29.1	29.6	29.2
Deuda Pública Total según moneda (% del total)										
- Moneda Nacional	62.0	66.0	64.0	61.5	60.7	58.1	60.0	59.5	59.7	59.8
- Moneda Extranjera	38.0	34.0	36.0	38.5	39.3	41.9	40.0	40.5	40.3	40.2
Deuda Pública Total según deudor (% del total)										
- Gobierno Central	60.0	54.7	59.4	60.2	62.3	63.1	63.2	66.2	64.9	64.8
- Banco Central de Costa Rica	29.3	34.8	29.9	27.3	24.6	23.5	22.5	19.5	19.8	20.1
- Resto de Sector Público ^{4/}	10.7	10.5	10.7	12.5	13.1	13.4	14.2	14.3	15.2	15.1
Deuda Pública Interna según moneda (% del total)										
- Moneda Nacional	88.3	90.6	89.4	88.2	87.9	84.6	84.6	83.9	84.7	84.5
- Moneda Extranjera	11.7	9.4	10.6	11.8	12.1	15.4	15.4	16.1	15.3	15.5
Deuda Pública Interna según deudor (% del total)										
- Gobierno Central	58.9	52.8	58.8	61.4	64.9	66.3	68.6	72.9	72.2	72.0
- Banco Central	40.8	46.9	40.9	38.2	34.8	33.4	31.1	26.8	27.5	27.8
- Resto del sector público no financiero	0.3	0.3	0.3	0.3	0.3	0.3	0.3	0.3	0.3	0.3
Deuda Pública Interna según tenedor (% del total) ^{5/}										
- Banco Central de Costa Rica	0.6	0.5	0.5	0.5	0.5	0.4	0.4	0.4	0.4	0.3
- Bancos Comerciales	16.5	15.9	14.1	12.1	12.8	14.2	15.2	14.3	16.4	16.8
- Sector Público ^{6/}	45.6	47.3	50.2	53.8	54.6	50.0	49.0	48.8	47.7	46.7
- Sector Privado	37.3	34.1	33.1	31.3	29.8	30.9	31.3	32.2	31.4	32.1
- Sector Externo	0.0	2.2	2.2	2.3	2.3	4.5	4.2	4.3	4.2	4.1
Deuda Pública Externa según acreedor (% del total)										
- Organismos multilaterales	36.8	38.5	37.6	42.0	43.7	43.3	49.1	50.3	50.9	51.0
- Organismos bilaterales	9.0	9.9	8.9	9.1	9.3	9.1	9.6	9.9	10.3	10.4
- Banca internacional y Proveedores	3.2	4.2	4.8	2.5	1.5	1.9	2.0	0.9	1.6	1.4
- Otros ^{7/}	50.9	47.4	48.7	46.5	45.5	45.8	39.3	38.9	37.2	37.2
Partidas de memorándum:										
PIB (millones de colones)	13,598,604.5	15,706,900.8	15,706,900.8	15,706,900.8	15,706,900.8	16,788,043.9	16,788,043.9	16,788,043.9	16,788,043.9	18,443,699.2
Deuda pública externa (millones de dólares)	3,634.1	3,478.5	3,388.7	3,551.8	3,628.8	3,603.9	3,434.0	3,469.6	3,632.8	3,624.5

1/ Cifras brutas sin consolidar por parte del Ministerio de Hacienda.

2/ Incluye valor nominal de la deuda interna bonificada del Gobierno Central y del resto del sector público. Además, incluye las captaciones del Banco Central: BEM moneda nacional y extranjera, CERTD\$ y depósitos a plazo de bancos comerciales en dólares, e incluye depósitos electrónicos a plazo.

3/ El saldo correspondiente se convierte a colones utilizando el tipo de cambio promedio anual.

4/ Incluye títulos del INVU, ICE, IMAS.

5/ Estructura calculada con base en la tenencia de la deuda interna bonificada del sector público que elabora el Departamento de Estadística Macroeconómica.

6/ Incluye información de la tenencia de Gobierno y BCCR para el sector público financiero no bancario (SPFNB), sector público no financiero (SPNF) y resto del sector público.

7/ Incluye la tenencia de los bonos colocados por el Gobierno y el ICE en el extranjero.

Fuente: Ministerio de Hacienda y Departamento de Estadística Macroeconómica, BCCR.

GOBIERNO CENTRAL
INDICADORES DE LA DEUDA INTERNA Y EXTERNA
-saldos en millones de colones y porcentajes-

	2007	Mar-08	Jun-08	Set-08	Dic-08	Mar-09	Jun-09	Set-09	Dic-09	Ene-10
Deuda Total (millones de colones)	3,791,402.4	3,695,169.9	3,739,750.3	3,721,296.0	3,834,844.8	4,195,718.6	4,317,207.7	4,561,386.3	4,613,693.2	4,745,829.9
- Deuda Interna ^{1/}	2,614,455.4	2,600,940.9	2,653,732.3	2,647,666.8	2,755,985.2	3,024,198.3	3,321,670.1	3,560,211.4	3,614,336.2	3,731,325.5
- Deuda Externa ^{2/}	1,176,947.0	1,094,229.0	1,086,018.0	1,073,629.3	1,078,859.6	1,171,520.3	995,537.6	1,001,174.9	999,357.0	1,014,504.3
Deuda Total (% del PIB)	27.9	23.5	23.8	23.7	24.4	25.0	25.7	27.2	27.5	25.7
- Deuda Interna	19.2	16.6	16.9	16.9	17.5	18.0	19.8	21.2	21.5	20.2
- Deuda Externa	8.7	7.0	6.9	6.8	6.9	7.0	5.9	6.0	6.0	5.5
Deuda Total según origen (% del total)										
- Deuda Interna	69.0	70.4	71.0	71.1	71.9	72.1	76.9	78.1	78.3	78.6
- Deuda Externa	31.0	29.6	29.0	28.9	28.1	27.9	23.1	21.9	21.7	21.4
Deuda Total según moneda (% del total)										
- Moneda Nacional	61.0	61.0	61.2	60.5	61.5	58.4	62.3	63.3	64.2	64.1
- Moneda Extranjera	39.0	39.0	38.8	39.5	38.5	41.6	37.7	36.7	35.8	35.9
Deuda Interna según tenedor (% del total) ^{3/}										
- Banco Central de Costa Rica	0.9	0.8	0.8	0.8	0.8	0.6	0.6	0.5	0.5	0.4
- Bancos Comerciales	14.8	13.4	12.3	13.7	14.1	16.2	17.5	16.2	19.0	19.2
- Sector Público ^{4/}	58.8	59.0	59.2	62.4	62.4	55.8	54.6	52.4	50.9	49.1
- Sector Privado	25.5	23.1	24.1	19.3	19.0	20.7	21.2	24.9	23.9	25.9
- Sector Externo	0.0	3.7	3.6	3.8	3.6	6.7	6.2	6.0	5.7	5.4
Deuda Interna según moneda (% del total)										
- Moneda Nacional	88.4	86.6	86.2	85.1	85.6	81.0	80.9	81.1	81.9	81.5
- Moneda Extranjera	11.6	13.4	13.8	14.9	14.4	19.0	19.1	18.9	18.1	18.5
Deuda Interna según clase de título (% del total) ^{5/}										
-Títulos de Propiedad	99.7	99.7	99.7	99.7	99.8	99.8	99.8	99.9	99.9	99.9
Tasa Básica	17.3	17.1	16.7	16.6	16.0	14.5	13.2	12.2	12.0	11.6
Cero Cupón	14.9	12.2	11.2	10.5	9.6	13.2	13.0	11.2	10.3	9.8
Cero Cupón dólares	1.0	0.6	0.6	0.7	0.8	2.5	2.0	1.6	1.5	0.9
TUDES	20.7	25.2	26.1	27.6	29.9	26.5	24.2	24.2	23.9	23.3
TP\$ tasa ajustable	1.2	1.2	1.3	1.3	1.3	1.2	1.1	1.1	1.0	1.0
TP\$ tasa fija	9.4	11.6	12.0	12.9	12.4	15.4	15.9	16.3	15.5	16.6
Renta Real	0.0	0.0	0.0	0.0	0.0	0.0	0.0	0.0	0.0	0.0
DOLEC ajustable	0.0	0.0	0.0	0.0	0.0	0.0	0.0	0.0	0.0	0.0
TPC tasa fija	35.2	31.8	32.0	30.1	29.9	26.5	30.4	33.3	35.6	36.7
TIAB	0.0	0.0	0.0	0.0	0.0	0.0	0.0	0.0	0.0	0.0
-Otros Bonos Deuda Interna	0.3	0.3	0.3	0.3	0.2	0.2	0.2	0.1	0.1	0.1
Partidas de memorándum:										
PIB (millones de colones)	13,598,604.5	15,706,900.8	15,706,900.8	15,706,900.8	15,706,900.8	16,788,043.9	16,788,043.9	16,788,043.9	16,788,043.9	18,443,699.2
D. Ext. Gobierno Central (millones de dólares)	2,278.3	2,078.9	2,063.3	2,039.8	2,049.7	2,024.4	1,720.3	1,730.04	1,726.90	1,717.61

1/ Incluye valor nominal de la deuda interna bonificada del Gobierno Central.

2/ El saldo correspondiente se convierte a colones utilizando el tipo de cambio promedio anual.

3/ Estructura calculada con base en la tenencia de la deuda interna bonificada del Gobierno que elabora el Departamento de Estadística Macroeconómica.

4/ Incluye información del sector público financiero no bancario (SPFNB), sector público no financiero (SPNF) y resto sector público.

5/ Estructura calculada con base en la información de la Tesorería Nacional.

Fuente: Ministerio de Hacienda y Departamento de Estadística Macroeconómica, BCCR.

BANCO CENTRAL DE COSTA RICA
INDICADORES DE LA DEUDA INTERNA Y EXTERNA

-saldos en millones de colones y porcentajes-

	2007	Mar-08	Jun-08	Set-08	Dic-08	Mar-09	Jun-09	Set-09	Dic-09	Ene-10
Deuda Total (millones de colones)	1,848,537.0	2,347,192.4	1,883,601.9	1,686,061.7	1,513,874.3	1,563,420.5	1,539,358.2	1,345,751.9	1,410,186.6	1,473,478.5
- Deuda Interna ^{1/}	1,808,397.9	2,306,400.2	1,844,125.7	1,647,665.5	1,477,135.1	1,523,721.7	1,503,768.2	1,310,675.2	1,376,606.9	1,439,322.9
- Deuda Externa ^{2/}	40,139.0	40,792.1	39,476.3	38,396.2	36,739.2	39,698.8	35,590.1	35,076.7	33,579.6	34,155.5
Deuda Total (% del PIB)	13.6	14.9	12.0	10.7	9.6	9.3	9.2	8.0	8.4	8.0
- Deuda Interna	13.3	14.7	11.7	10.5	9.4	9.1	9.0	7.8	8.2	7.8
- Deuda Externa	0.3	0.3	0.3	0.2	0.2	0.2	0.2	0.2	0.2	0.2
Deuda Total según origen (% del total)										
- Deuda Interna	97.8	98.3	97.9	97.7	97.6	97.5	97.7	97.4	97.6	97.7
- Deuda Externa	2.2	1.7	2.1	2.3	2.4	2.5	2.3	2.6	2.4	2.3
Deuda Total según moneda (% del total)										
- Moneda Nacional	86.1	93.4	91.8	90.9	90.0	89.5	90.4	89.1	89.7	90.0
- Moneda Extranjera	13.9	6.6	8.2	9.1	10.0	10.5	9.6	10.9	10.3	10.0
Deuda Interna según tenedor (% del total) ^{3/}										
- Bancos Comerciales	19.2	19.6	16.8	9.7	10.4	9.9	10.3	9.5	9.0	9.5
- Sector Público ^{4/}	28.2	30.4	36.3	40.6	40.7	38.0	37.0	39.4	38.7	39.6
- Sector Privado	52.6	50.0	46.8	49.8	48.9	52.0	52.7	51.2	52.3	50.9
Deuda Interna según moneda (% del total)										
- Moneda Nacional	88.4	86.6	86.2	93.1	92.3	91.8	92.5	91.4	91.9	92.1
- Moneda Extranjera	11.6	13.4	13.8	6.9	7.7	8.2	7.5	8.6	8.1	7.9
Deuda Interna según clase de título (% del total)										
- BEM moneda nacional	86.1	92.4	92.1	91.8	91.1	74.8	80.4	78.1	72.2	72.0
- BEM moneda extranjera	0.3	0.3	0.3	0.3	0.3	0.3	0.2	0.3	0.2	0.2
- CERTD\$	13.6	7.3	7.6	7.9	8.6	8.0	7.2	8.3	7.9	7.7
- Depósitos electrónicos a plazo	0.0	0.0	0.0	0.0	0.0	17.0	12.1	13.4	19.7	20.1
Partidas de memorándum:										
PIB (millones de colones)	13,598,604.5	15,706,900.8	15,706,900.8	15,706,900.8	15,706,900.8	16,788,043.9	16,788,043.9	16,788,043.9	16,788,043.9	18,443,699.2
Deuda externa del BCCR (millones de dólares)	77.7	77.5	75.0	72.9	69.8	68.6	61.5	60.6	58.0	57.8

1/ Incluye BEM moneda nacional y extranjera, CERTD\$ y depósitos electrónicos a plazo.

2/ El saldo correspondiente se convierte a colones utilizando el tipo de cambio promedio anual.

3/ Estructura calculada con base en la tenencia de la deuda interna bonificada del BCCR que elabora el Departamento de Estadística Macroeconómica.

4/ Incluye información del sector público financiero no bancario (SPFNB), sector público no financiero (SPNF) y resto del sector público.

Fuente: Ministerio de Hacienda y Departamento de Estadística Macroeconómica, BCCR.

GOBIERNO CENTRAL ^{1/}
TENENCIA DE LA DEUDA INTERNA BONIFICADA
-Saldos en millones de colones-

	2007		2008			2009				2010
	Dic	Mar	Jun	Set	Dic	Mar	Jun	Sep	Dic	Ene
TOTAL VALOR NOMINAL ^{2/}	2,611,299	2,597,784	2,650,576	2,644,510	2,752,746	3,021,042	3,318,513	3,557,055	3,611,179	3,782,314
TOTAL VALOR TRANSADO ^{3/}	2,112,024	2,032,251	2,065,643	1,988,774	2,075,493	2,377,228	2,566,125	2,668,725	2,770,338	2,941,472
I. SISTEMA BANCARIO NACIONAL	329,953	286,470	336,473	256,290	322,150	398,875	460,466	480,873	540,491	577,740
<i>Banco Central</i>	19,200	16,800	16,800	16,800	16,800	14,400	14,400	14,400	14,400	12,000
<i>Banco Nacional Costa Rica</i>	76,630	41,389	38,157	31,337	83,291	105,215	114,642	116,075	125,036	123,320
<i>Banco de Costa Rica</i>	105,128	82,803	80,580	74,477	92,934	106,588	128,909	139,988	136,518	116,868
<i>Banco Crédito Agrícola</i>	7,012	15,861	18,744	17,454	28,367	59,658	79,079	87,312	75,818	96,759
<i>Banco Popular Des.Comunal</i>	67,232	70,382	100,077	79,858	71,370	69,534	69,659	55,226	84,145	94,046
<i>Bancos Privados</i>	54,750	59,236	82,116	36,363	29,388	43,479	53,777	67,871	104,574	134,747
II. SECTOR FINANCIERO NO BANCARIO	405,548	326,387	325,797	315,932	322,617	358,399	359,325	302,091	287,497	319,713
<i>Banco Hipotecario de la Vivienda</i>	0	0	0	0	0	0	0	0	0	0
<i>Inst.Fomento Asesoría Municipal</i>	1,520	1,356	1,356	1,356	1,356	1,356	1,356	1,356	1,356	1,356
<i>Inst.Nacional Vivienda y Urbanismo</i>	0	0	0	0	0	0	0	0	0	0
<i>Instituto Nacional de Seguros</i>	242,748	150,533	141,722	118,566	118,631	153,575	153,976	106,152	91,169	123,385
<i>Poder Judicial (Junta de Pensiones)</i>	161,280	174,498	182,719	196,010	202,630	203,468	203,993	194,583	194,972	194,972
III. SECTOR PUBLICO NO FINANCIERO	670,945	711,119	746,182	752,887	785,713	789,219	861,431	918,669	877,083	881,447
<i>Caja Costarricense de Seguro Social</i>	574,728	610,194	667,786	673,849	691,455	683,974	763,787	807,600	773,020	773,020
<i>Consejo Nacional Producción</i>	46	47	47	48	49	49	84	86	86	89
<i>Inst.Cost.Acueductos y Alcantarillados</i>	3,872	4,600	5,205	5,205	3,826	5,257	8,103	9,336	9,336	9,336
<i>Inst.Costarricense de B C C R</i>	16,301	14,187	0	0	2,500	8,286	6,642	7,312	8,471	8,471
<i>Inst.Costarricense de Turismo</i>	14,628	15,121	16,491	16,914	15,034	15,259	13,771	11,895	9,385	9,249
<i>Instituto de Desarrollo Agrario</i>	17,967	27,782	26,556	26,903	23,893	29,378	17,034	27,422	22,298	24,292
<i>Instituto Nacional de Aprendizaje</i>	28,959	28,959	22,473	23,580	33,015	26,202	26,202	28,737	20,581	20,581
<i>Instituto del Café S P N F</i>	0	0	0	0	0	0	0	0	0	0
<i>Junta de Protección Social</i>	14,145	9,961	7,195	6,045	7,533	20,425	25,418	25,915	26,082	28,585
<i>OCIS</i>	0	0	0	0	0	0	0	0	0	0
<i>Refinadora Costarricense de Petróleo</i>	298	267	428	342	434	389	389	365	7,824	7,824
IV. RESTO DEL SECTOR PUBLICO ^{4/}	165,460	158,781	164,686	167,551	164,243	169,447	207,435	217,221	241,899	241,899
V. SECTOR PRIVADO	540,118	549,494	492,505	496,114	480,770	661,288	677,468	749,873	823,367	920,672
<i>Sector no Residente ^{5/}</i>	0	74,621	74,621	74,621	74,621	159,018	159,018	159,018	159,018	159,018
<i>Sector Privado</i>	540,118	474,873	417,885	421,493	406,150	502,270	518,450	590,855	664,349	761,654

Notas:

1/ Incluye deuda bonificada en colones y dólares.

2/ Valor de la deuda interna bonificada según la Tesorería Nacional, el cual incluye la capitalización de los títulos indexados a la inflación (TUDES) y al tipo de cambio (TP\$Ajust y TP\$Fijo). A partir del mes de diciembre del 2006, se valoran los títulos al tipo de cambio calculado por el Ministerio de Hacienda.

3/ Valor de la tenencia de deuda interna bonificada según Banco Central, el cual no incluye la capitalización de los títulos indexados a la inflación (TUDES) y los títulos en dólares al tipo de cambio (TP\$A y TP\$F). Además, el detalle de las inversiones según tenedor también se registra a valor transado y valora los títulos en dólares al tipo de cambio de referencia para la venta.

4/ Cifras preliminares a partir de noviembre, 2009.

5/ Incluye \$300 millones de dólares de títulos colocados en el mercado interno y adquiridos por el Gobierno de China.

Fuente: Ministerio de Hacienda y Departamento de Estadística Macroeconómica, BCCR.

BANCO CENTRAL DE COSTA RICA
TENENCIA DE LA DEUDA BONIFICADA EN MONEDA NACIONAL
 -Saldos en millones de colones-

	2007		2008				2009			2010
	Dic	Mar	Jun	Set	Dic	Mar	Jun	Sep	Dic	Ene
TOTAL EN CIRCULACION	1,340,519	1,399,294	1,343,963	1,287,039	1,170,809	1,139,003	1,209,740	1,023,616	993,253	1,036,196
I. SISTEMA BANCARIO NACIONAL	257,821	273,610	226,256	124,478	126,323	113,258	128,549	91,419	89,845	92,004
<i>Banco Nacional Costa Rica</i>	126,020	99,343	30,762	12,906	13,052	17,264	25,891	13,402	14,916	10,716
<i>Banco de Costa Rica</i>	64,691	73,591	59,011	32,046	28,519	24,081	23,535	19,240	19,320	25,847
<i>Banco Crédito Agrícola</i>	10,880	9,258	8,932	18,744	23,894	25,948	31,045	26,663	26,997	27,988
<i>Banco Popular Des.Comunal</i>	9,831	8,129	51,697	16,584	19,732	9,173	10,482	8,767	10,579	9,585
<i>Bancos Privados</i>	46,398	83,289	75,854	44,199	41,126	36,792	37,597	23,347	18,034	17,868
II. SECTOR FINANCIERO NO BANCARIO	36,811	78,745	71,048	81,651	79,638	30,328	7,379	1,870	1,870	1,870
<i>Banco Hipotecario de la Vivienda</i>	3,054	8,454	4,047	4,159	2,151	0	0	0	0	0
<i>Instituto Nacional de Seguros</i>	29,000	57,847	60,959	72,137	72,137	24,395	2,029	0	0	0
<i>Poder Judicial (Junta de Pensiones)</i>	4,757	12,444	6,042	5,355	5,350	5,933	5,350	1,870	1,870	1,870
III. SECTOR PUBLICO NO FINANCIERO	211,931	211,680	255,770	263,875	208,085	218,661	235,083	215,093	216,316	216,490
<i>Caja Costarricense de Seguro Social</i>	201,931	192,157	205,284	205,667	197,288	215,730	229,471	212,377	213,601	213,775
<i>Consejo Nacional de Producción</i>	0	0	35	35	35	35	0	0	0	0
<i>Inst.Cost.Acueductos y Alcantarillados</i>	0	0	5,008	5,008	5,008	0	0	0	0	0
<i>Inst.Costarricense de Electricidad</i>	10,000	10,523	25,275	32,913	2,896	2,896	5,612	2,715	2,715	2,715
<i>Instituto Nacional de Aprendizaje</i>	0	9,000	9,000	9,000	0	0	0	0	0	0
<i>Junta de Protección Social</i>		0	11,169	11,253	2,858	0	0	0	0	0
IV. RESTO DEL SECTOR PUBLICO ^{1/}	129,387	135,303	161,332	176,421	187,055	184,369	199,652	171,133	166,098	166,098
V. SECTOR PRIVADO	704,569	699,956	629,557	640,614	569,709	592,387	639,078	544,100	519,124	559,733
<i>Sector Privado</i>	704,569	699,956	629,557	640,614	569,709	592,387	639,078	544,100	519,124	559,733
CERTD\$ (millones de dólares)	409.4	209.4	209.4	209.4	209.4	209.4	187.3	187.3	187.3	187.3

Notas:

1/ Cifras preliminares a partir de noviembre, 2009.

Fuente: Banco Central de Costa Rica y entidades públicas.

4. Cuentas monetarias y financieras

4.1 Agregados monetarios

Al término del primer bimestre del 2010¹ salvo un repunte en la preferencia por instrumentos denominados en moneda extranjera, no se observan cambios importantes de comportamiento en los agregados monetarios y crediticios en relación con lo externado en informes previos. Más específicamente:

1. La variación acumulada que presentaron los agregados líquidos en el primer bimestre del año si bien fue consistente con la dinámica estacional, reflejaron una contracción menor que en el año previo, lo cual es congruente con el mayor nivel de actividad económica.
2. Particularmente, el saldo de la emisión disminuyó respecto del observado en diciembre del 2009 en ¢57.713 millones (¢66.283 y ¢71.168, en igual periodo del 2008 y 2009, respectivamente). En el presente año destaca la ausencia de efectos monetarios por operaciones cambiarias del BCCR en MONEX y una participación más activa de la Institución en la colocación de títulos en el mercado primario².
3. Los agregados monetarios amplios como la liquidez total y la riqueza financiera continúan registrando variaciones interanuales superiores al crecimiento nominal del producto. Propiamente en el bimestre en comentario estos indicadores mostraron variaciones positivas, lo cual guarda consistencia con el incremento en términos reales del ingreso disponible (con información al último trimestre del 2009) y un eventual ingreso de capitales motivado por las bajas tasas de interés en los mercados internacionales.

En lo que respecta a la composición de agregados amplios como la riqueza financiera, por emisor y por moneda, se tiene que en el primero de los casos reflejó la activa participación del BCCR y del Ministerio de Hacienda en la captación de fondos, en tanto que según moneda, los indicadores preliminares para el primer bimestre del año dan señales de una eventual reversión del proceso de desdolarización financiera, lo que en parte se atribuye a la relativa estabilidad del tipo de cambio que se observó en este periodo.

¹ Con cifras del BCCR al 28 de febrero del 2010 y cifras preliminares de los bancos comerciales al 12 de febrero del 2010. Las variables que incluyen moneda extranjera se valoraron al tipo de cambio de cierre de mes.

² A inicios del 2009 las operaciones cambiarias del BCCR en el MONEX implicaron una absorción monetaria toda vez que debió vender divisas cuando el tipo de cambio se ubicó en el límite superior de la banda.

4. En cuanto al crédito al sector privado, se observó un flujo neto negativo de ¢113.500 millones en lo que transcurre del año (enero y febrero del 2010). Esta reducción se concentró en las operaciones en dólares, que registraron una caída de \$34 millones y que aunado a la apreciación del colón en el periodo en consideración, se reflejaron en una caída del saldo de estas operaciones.

En cuanto a las operaciones en colones, se registró una caída de ¢12.851 millones, producto de la reducción del saldo del crédito de la banca privada (¢55.880 millones) que fue parcialmente compensada por el incremento de la colocación neta por parte de la banca estatal (¢43.029 millones).

Numerario en poder del público (NPP) y reservas internacionales netas (RIN)
 - saldos en millones de colones y millones de dólares, respectivamente -

	Saldos	
	NPP	RIN
Ene-07	283,927.7	3,164.1
Feb	280,290.0	3,239.3
Mar	297,781.8	3,491.7
Abr	294,103.7	3,559.3
May	288,033.5	3,588.2
Jun	302,737.2	3,734.2
Jul	304,895.9	3,839.3
Ago	311,320.4	3,902.8
Sep	317,534.1	3,885.9
Oct	315,229.2	3,831.0
Nov	348,394.5	3,799.0
Dic	397,460.0	4,113.6
Ene-08	360,225.5	4,397.3
Feb	368,936.0	4,554.7
Mar	369,450.1	4,890.6
Abr	362,249.5	4,936.5
May	368,589.8	4,572.6
Jun	363,896.7	4,334.2
Jul	358,497.0	4,106.6
Ago	363,219.3	4,004.2
Sep	350,812.7	3,814.0
Oct	358,468.2	3,625.2
Nov	373,387.9	3,753.9
Dic	407,438.1	3,799.1
Ene-09	385,278.7	3,844.1
Feb	375,990.9	4,077.2
Mar	362,862.5	4,167.3
Abr	367,146.1	4,270.7
May	367,202.2	3,900.6
Jun	360,135.0	3,935.8
Jul	368,285.8	3,884.4
Ago	363,771.6	4,052.2
Sep	351,689.0	4,059.4
Oct	366,016.3	4,066.7
Nov	387,245.7	4,059.8
Dic	438,783.0	4,066.2
Ene-10	418,729.5	4,072.4
Feb-10	390,327.8	4,114.9

BCCR: Numerario en poder del público
Saldos en millones de colones

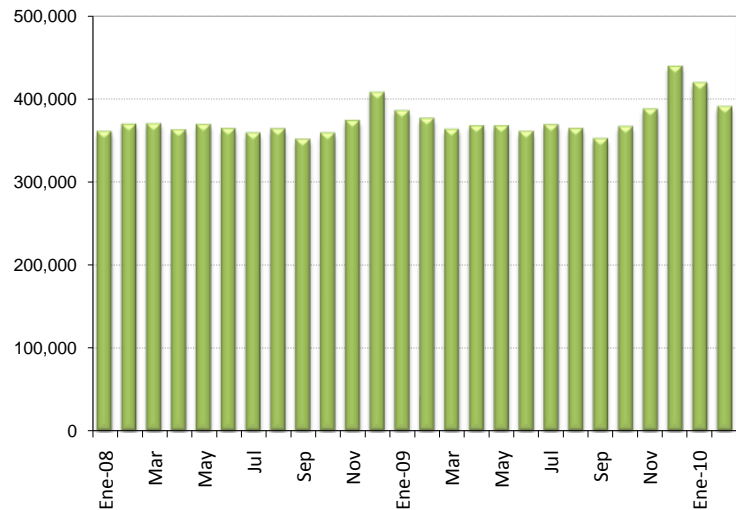

BCCR: Reservas internacionales netas
Saldos en millones de dólares

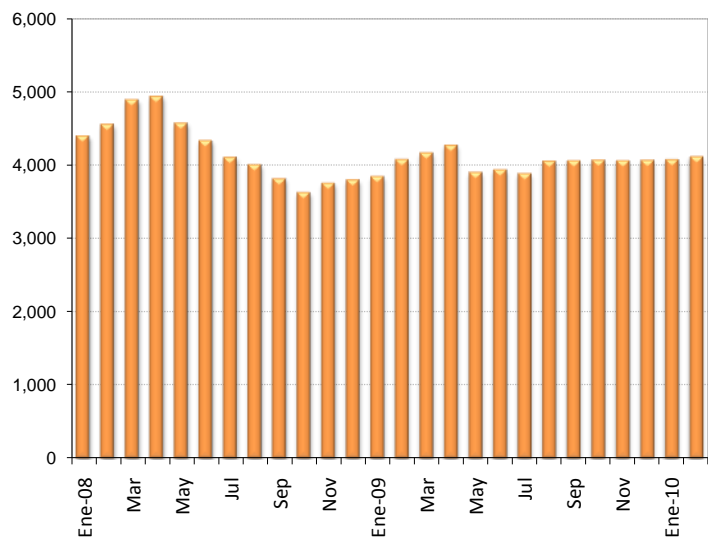

Fuente: Departamento de Estadística Macroeconómica, BCCR.

Activos internos netos (AIN) y activos externos netos (AEN) del BCCR
-en millones de colones y millones de dólares-

	Saldos	
	AIN (¢)	AEN (\$)
Ene-07	(1,254,599.2)	3,080.3
Feb	(1,298,188.8)	3,155.6
Mar	(1,415,996.3)	3,408.2
Abr	(1,452,329.2)	3,476.0
May	(1,472,326.2)	3,507.0
Jun	(1,538,611.0)	3,652.9
Jul	(1,552,833.8)	3,758.1
Ago	(1,579,365.7)	3,822.0
Sep	(1,566,722.6)	3,805.1
Oct	(1,537,130.2)	3,750.3
Nov	(1,449,839.6)	3,721.1
Dic	(1,547,094.7)	4,035.9
Ene-08	(1,767,314.7)	4,319.5
Feb	(1,730,908.0)	4,477.2
Mar	(1,890,302.7)	4,813.1
Abr	(1,910,892.7)	4,859.6
May	(1,737,571.8)	4,497.7
Jun	(1,621,961.9)	4,259.2
Jul	(1,512,048.1)	4,031.7
Ago	(1,592,680.2)	3,930.3
Sep	(1,506,796.0)	3,740.6
Oct	(1,394,862.8)	3,553.0
Nov	(1,413,612.3)	3,682.4
Dic	(1,360,033.5)	3,763.2
Ene-09	(1,141,012.4)	3,775.0
Feb	(1,362,545.2)	4,008.6
Mar	(1,360,753.3)	4,098.7
Abr	(1,473,287.1)	4,202.5
May	(1,291,602.6)	3,832.5
Jun	(1,300,872.9)	3,874.0
Jul	(1,259,872.9)	3,823.0
Ago	(1,368,828.4)	3,991.3
Sep	(1,227,977.2)	3,998.8
Oct	(1,318,530.9)	4,006.6
Nov	(1,216,540.9)	4,001.7
Dic	(1,191,699.0)	4,008.3
Ene-10	(1,236,841.0)	4,014.6
Feb-10	(1,287,116.4)	4,057.6

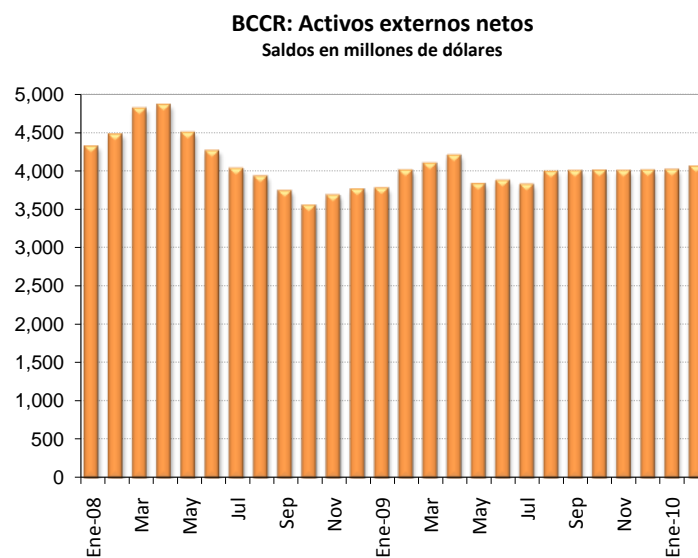
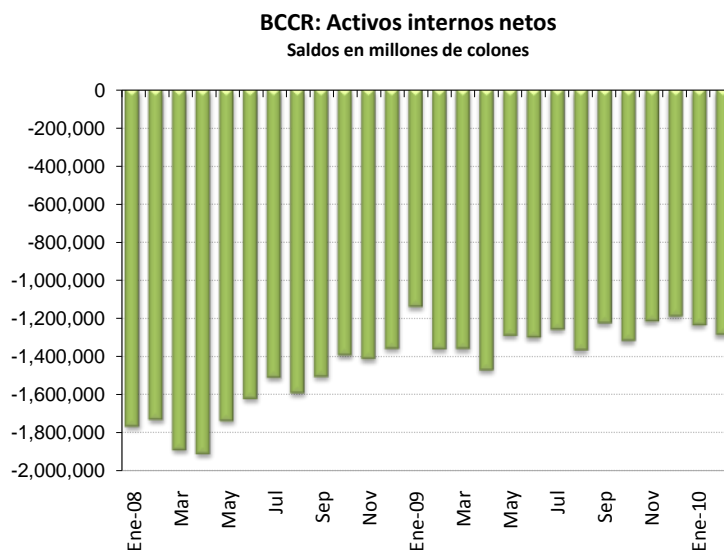

Fuente: Departamento de Estadística Macroeconómica, BCCR.

Emisión monetaria y reservas de Otras Sociedades de Depósitos (OSD)
Saldos en millones en colones

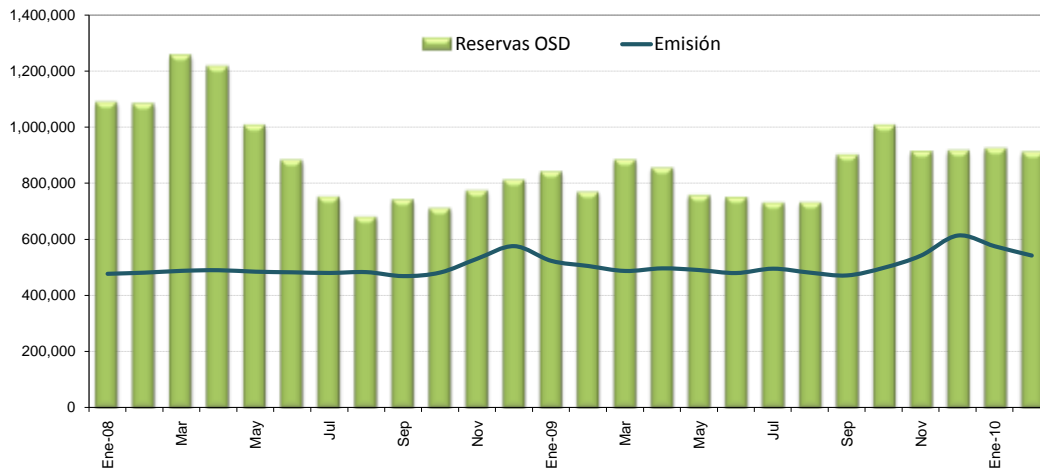

Base monetaria por componentes
Saldos en millones de colones

	Componente interno	Componente externo ^{1/}	Base monetaria (cobertura OSD) ^{2/}	Emisión	Reservas de OSD			
					Caja	Dép. en el BCCR ^{3/}	SICP ^{4/}	DEP ^{5/}
Ene-08	(1,191,104.0)	2,133,539.7	942,435.7	475,890.4	123,009.6	410,006.3	-	551,817.9
Feb	(1,225,998.7)	2,208,206.8	982,208.1	479,977.8	117,183.4	445,020.6	-	517,922.8
Mar	(1,371,596.6)	2,366,295.8	994,699.1	486,429.9	124,059.7	449,786.3	-	679,064.1
Abr	(1,387,824.5)	2,387,428.8	999,604.4	488,802.3	133,530.2	446,188.5	-	632,705.8
May	(1,335,597.4)	2,322,889.6	987,292.2	483,437.8	122,472.3	444,799.0	-	435,876.9
Jun	(1,150,333.7)	2,199,178.5	1,048,844.7	481,250.5	124,347.8	507,684.0	-	247,105.0
Jul	(1,195,154.8)	2,203,318.4	1,008,163.6	478,869.7	128,231.2	469,530.1	-	151,387.3
Ago	(1,147,960.1)	2,153,538.2	1,005,578.1	481,850.9	125,805.5	465,120.8	-	86,136.4
Sep	(1,024,473.0)	2,055,828.0	1,031,355.0	467,628.3	124,956.6	504,415.2	-	109,741.2
Oct	(939,433.2)	1,957,081.2	1,017,648.1	480,526.9	129,337.4	477,193.8	-	101,211.9
Nov	(814,577.9)	1,934,065.4	1,119,487.6	530,057.9	163,918.6	530,180.8	-	76,285.9
Dic	(900,250.3)	2,051,418.8	1,151,168.5	575,002.7	174,859.6	516,582.9	-	117,830.8
Ene-09	(967,528.9)	2,097,033.4	1,129,504.5	522,386.5	144,098.5	548,266.8	-	146,368.6
Feb	(1,200,805.5)	2,246,472.4	1,045,666.9	503,833.7	134,561.7	480,897.3	-	149,841.2
Mar	(1,188,146.6)	2,288,781.5	1,100,634.9	486,047.9	129,752.8	551,418.8	-	199,261.7
Abr	(1,339,060.5)	2,388,245.1	1,049,184.6	495,358.0	134,847.9	489,836.6	-	226,688.7
May	(1,179,937.3)	2,192,200.3	1,012,263.0	489,356.5	128,428.4	459,239.3	-	166,078.5
Jun	(1,187,201.2)	2,211,007.1	1,023,805.9	478,606.7	124,813.4	481,616.3	-	141,171.4
Jul	(1,188,853.0)	2,223,266.9	1,034,413.8	494,174.0	132,483.3	476,004.1	-	119,524.2
Ago	(1,307,417.5)	2,332,005.8	1,024,588.3	480,037.1	122,549.9	481,125.0	-	125,076.1
Sep	(1,159,403.0)	2,329,099.3	1,169,696.3	470,046.7	124,665.9	632,437.2	-	141,100.1
Oct	(1,227,794.8)	2,311,275.3	1,083,480.5	497,408.7	137,660.1	520,612.2	-	345,326.5
Nov	(1,016,555.5)	2,197,920.8	1,181,365.3	540,989.8	161,884.0	561,255.4	-	187,422.8
Dic	(1,029,283.4)	2,239,305.3	1,210,021.8	612,994.5	181,512.3	531,313.8	-	200,573.9
Ene	(1,059,581.8)	2,228,107.4	1,168,525.7	574,465.4	155,735.8	535,566.2	-	229,380.1
Feb	(1,076,260.3)	2,219,577.8	1,143,317.5	541,350.3	158,040.0	601,967.2	-	148,083.3

1/ Se utilizó el tipo de cambio de cierre de mes.

2/ La base monetaria (cobertura OSD) comprende la emisión monetaria y los depósitos que los intermediarios financieros regulados (bancos, cooperativas, financieras y mutuales) mantienen en el BCCR.

3/ Depósitos en cuenta corriente de las OSD en el BCCR.

4/ Depósitos de OSD en el SICP. Para septiembre 2007, el BCCR dejó de captar mediante esta figura.

5/ El depósito electrónico a plazo (DEP) es un instrumento a plazo en colones, emitido por el BCCR (Central Directo).

Fuente: Departamento de Estadística Macroeconómica, BCCR.

BCCR: Emisión y base monetaria
Tasa de variación interanual

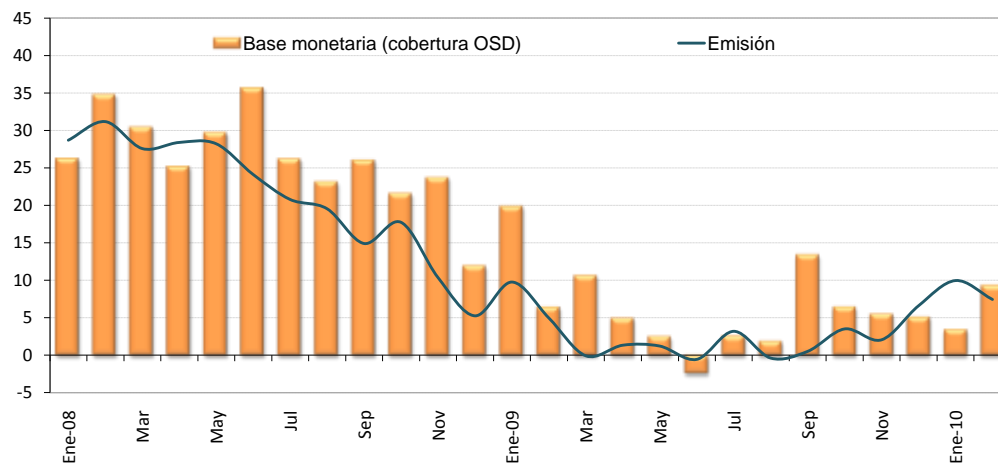

	Componente interno	Variación interanual	Componente externo	Variación interanual	Base monetaria (cobertura OSD)	Variación interanual	Emisión	Variación interanual	Dep. cta cte de OSD en BCCR	Variación interanual
Ene-08	(1,191,104.0)	40.7	2,133,539.7	33.9	942,435.7	26.3	475,890.4	28.7	410,006.3	22.8
Feb	(1,225,998.7)	35.9	2,208,206.8	35.3	982,208.1	34.7	479,977.8	31.2	445,020.6	39.1
Mar	(1,371,596.6)	37.3	2,366,295.8	34.3	994,699.1	30.4	486,429.9	27.6	449,786.3	34.0
Abr	(1,387,824.5)	39.1	2,387,428.8	32.9	999,604.4	25.2	488,802.3	28.4	446,188.5	20.4
May	(1,335,597.4)	27.1	2,322,889.6	28.2	987,292.2	29.7	483,437.8	28.2	444,799.0	29.9
Jun	(1,150,333.7)	3.3	2,199,178.5	16.6	1,048,844.7	35.6	481,250.5	24.1	507,684.0	48.2
Jul	(1,195,154.8)	4.6	2,203,318.4	13.5	1,008,163.6	26.2	478,869.7	20.8	469,530.1	31.2
Ago	(1,147,960.1)	(0.8)	2,153,538.2	9.1	1,005,578.1	23.1	481,850.9	19.5	465,120.8	25.8
Sep	(1,024,473.0)	(10.6)	2,055,828.0	4.6	1,031,355.0	26.0	467,628.3	14.9	504,415.2	39.7
Oct	(939,433.2)	(14.7)	1,957,081.2	1.0	1,017,648.1	21.6	480,526.9	17.7	477,193.8	25.6
Nov	(814,577.9)	(13.4)	1,934,065.4	4.8	1,119,487.6	23.7	530,057.9	10.4	530,180.8	41.7
Dic	(900,250.3)	(7.2)	2,051,418.8	2.6	1,151,168.5	11.9	575,002.7	5.3	516,582.9	20.1
Ene-09	(967,528.9)	(18.8)	2,097,033.4	(1.7)	1,129,504.5	19.8	522,386.5	9.8	548,266.8	33.7
Feb	(1,200,805.5)	(2.1)	2,246,472.4	1.7	1,045,666.9	6.5	503,833.7	5.0	480,897.3	8.1
Mar	(1,188,146.6)	(13.4)	2,288,781.5	(3.3)	1,100,634.9	10.7	486,047.9	(0.1)	551,418.8	22.6
Abr	(1,339,060.5)	(3.5)	2,388,245.1	0.0	1,049,184.6	5.0	495,358.0	1.3	489,836.6	9.8
May	(1,179,937.3)	(11.7)	2,192,200.3	(5.6)	1,012,263.0	2.5	489,356.5	1.2	459,239.3	3.2
Jun	(1,187,201.2)	3.2	2,211,007.1	0.5	1,023,805.9	(2.4)	478,606.7	(0.5)	481,616.3	(5.1)
Jul	(1,188,853.0)	(0.5)	2,223,266.9	0.9	1,034,413.8	2.6	494,174.0	3.2	476,004.1	1.4
Ago	(1,307,417.5)	13.9	2,332,005.8	8.3	1,024,588.3	1.9	480,037.1	(0.4)	481,125.0	3.4
Sep	(1,159,403.0)	13.2	2,329,099.3	13.3	1,169,696.3	13.4	470,046.7	0.5	632,437.2	25.4
Oct	(1,227,794.8)	30.7	2,311,275.3	18.1	1,083,480.5	6.5	497,408.7	3.5	520,612.2	9.1
Nov	(1,016,555.5)	24.8	2,197,920.8	13.6	1,181,365.3	5.5	540,989.8	2.1	561,255.4	5.9
Dic	(1,029,283.4)	14.3	2,239,305.3	9.2	1,210,021.8	5.1	612,994.5	6.6	531,313.8	2.9
Ene-10	(1,059,581.8)	9.5	2,228,107.4	6.3	1,168,525.7	3.5	574,465.4	10.0	535,566.2	(2.3)
Feb	(1,076,260.3)	(10.4)	2,219,577.8	(1.2)	1,143,317.5	9.3	541,350.3	7.4	601,967.2	25.2

Fuente: Departamento de Estadística Macroeconómica, BCCR.

Liquidez total del Sistema Bancario Nacional ^{1/}

Saldos en millones de colones

	M1 ^{2/}	Cuasidinerio MN	M2	Cuasidinerio ME	M3
	(1)	(2)	(3)=(1+2)	(4)	(5)= (3+4)
Ene-08	1,470,467	2,133,052	3,603,519	2,525,911	6,129,430
Feb-08	1,454,427	2,241,701	3,696,128	2,491,834	6,187,962
Mar-08	1,611,926	2,257,758	3,869,684	2,486,306	6,355,990
Abr-08	1,491,167	2,380,854	3,872,021	2,557,751	6,429,772
May-08	1,448,252	2,351,597	3,799,849	2,797,176	6,597,025
Jun-08	1,415,363	2,342,029	3,757,391	2,856,360	6,613,751
Jul-08	1,395,313	2,333,615	3,728,928	3,077,051	6,805,979
Ago-08	1,354,200	2,293,883	3,648,083	3,094,125	6,742,207
Sep-08	1,361,956	2,362,849	3,724,805	3,136,921	6,861,726
Oct-08	1,313,272	2,396,140	3,709,412	3,238,917	6,948,329
Nov-08	1,373,341	2,421,424	3,794,764	3,224,617	7,019,382
Dic-08	1,502,999	2,391,555	3,894,554	3,451,993	7,346,548
Ene-09	1,495,538	2,459,540	3,955,077	3,573,082	7,528,160
Feb-09	1,387,410	2,478,256	3,865,666	3,710,289	7,575,955
Mar-09	1,439,295	2,520,084	3,959,379	3,835,594	7,794,973
Abr-09	1,381,109	2,564,231	3,945,340	3,942,993	7,888,332
May-09	1,333,133	2,580,345	3,913,478	4,154,242	8,067,720
Jun-09	1,348,739	2,573,002	3,921,741	4,133,873	8,055,614
Jul-09	1,282,970	2,664,504	3,947,474	4,254,131	8,201,605
Ago-09	1,312,396	2,655,154	3,967,550	4,280,916	8,248,466
Sep-09	1,415,539	2,684,360	4,099,899	4,283,763	8,383,662
Oct-09	1,429,330	2,798,157	4,227,487	4,191,618	8,419,105
Nov-09	1,465,541	2,780,063	4,245,604	4,028,415	8,274,020
Dic-09	1,496,456	2,812,418	4,308,874	4,011,790	8,320,664
Ene-10	1,478,087	2,750,930	4,229,017	4,001,790	8,230,807
Feb-10	1,395,874	2,735,868	4,131,742	4,169,511	8,301,253

1/ Cifras preliminares a febrero 2010.

2/ El medio circulante y el cuasidinerio fueron ajustados mensualmente a partir de noviembre 2006 y hasta febrero del 2008, debido a una reclasificación de cuentas por parte de un banco comercial. Durante ese lapso, los registros contables de ese banco mostraban un pasivo originado en un tipo de captación que, por las características indicadas en su momento, se incluyó dentro de las captaciones a plazo (cuasidinerio), pero que en febrero del 2008 el banco comercial comenzó a registrar dentro de las cuentas corrientes (medio circulante), ya que en esencia corresponde a ese tipo de instrumento. Como se indicó, el cambio se hizo a partir de noviembre del 2006 ya que es la fecha más antigua para la que se tiene la información necesaria para dicho ajuste. Esto implica que existen problemas de comparabilidad (variaciones acumuladas o interanuales) de los niveles de las series para ese período con las correspondientes a meses anteriores.

Por otra parte, el crédito interno total, el cuasidinerio y la liquidez total fueron ajustados mensualmente a partir de abril del 2007, debido a que un banco comercial venía clasificando incorrectamente obligaciones por depósitos a plazo que mantenía con el sector público. Este banco realizaba la sectorización de ciertas obligaciones clasificándolas como Gobierno (por lo que no entraban dentro de los agregados monetarios) cuando lo correcto era hacerlo como del resto del sector público (que sí se incluyen en los agregados), además, las cifras del crédito concedido al Gobierno se presentan en términos netos (crédito bruto menos depósitos mantenidos en el Banco Central o en Bancos Comerciales), por lo que la reclasificación implica un cambio también en las cifras del crédito interno total.

Fuente: Departamento de Estadística Macroeconómica, BCCR.

Liquidez total del Sistema Bancario Nacional - tasas de variación -

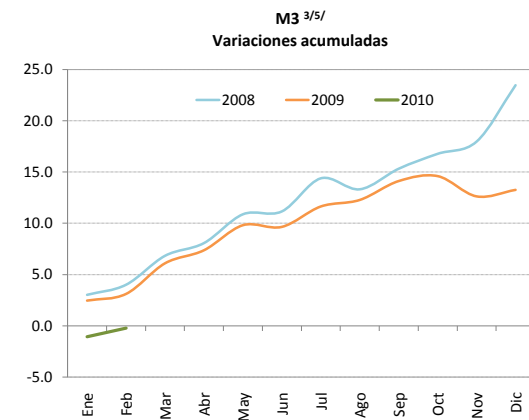
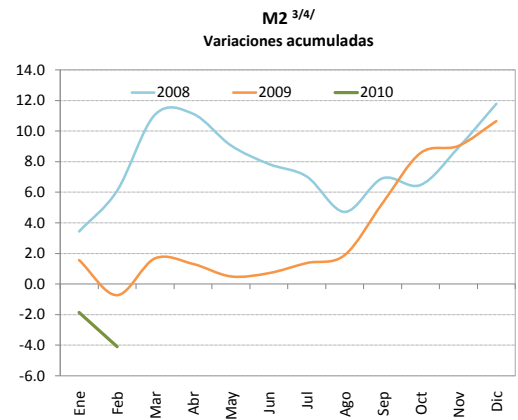
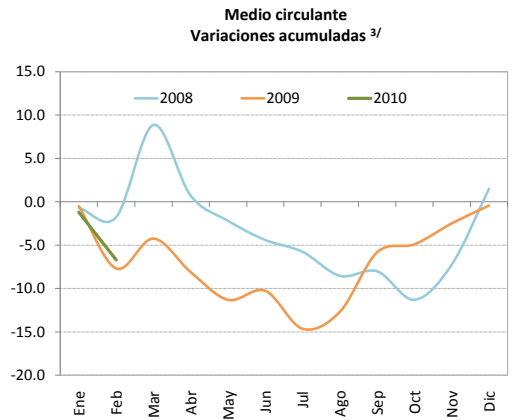
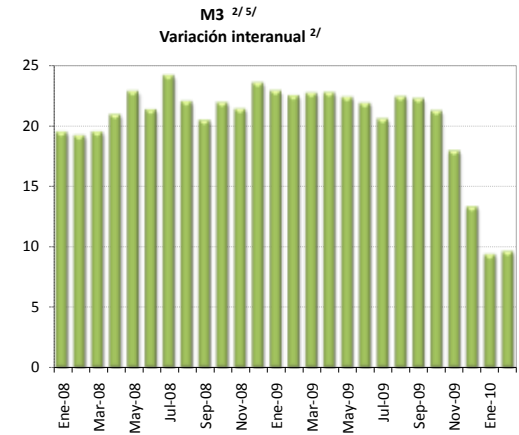
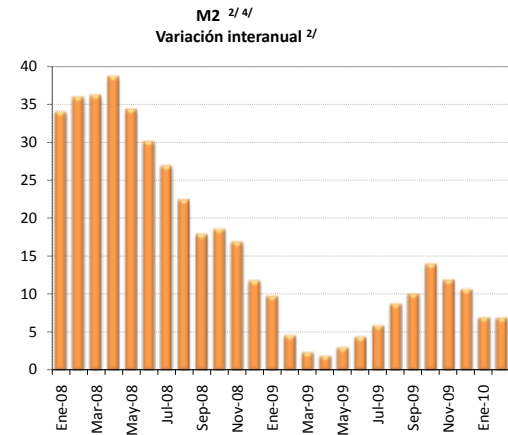
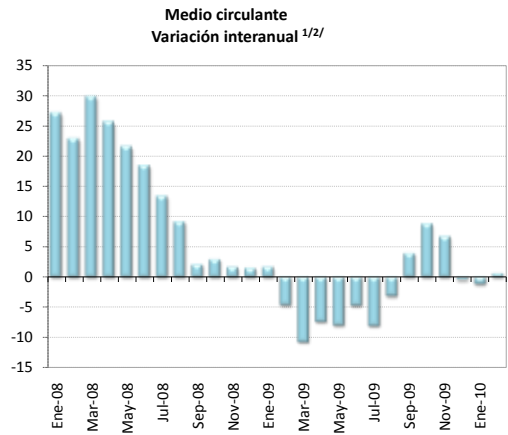

1/ El medio circulante y el cuasidinero fueron ajustados mensualmente a partir de noviembre 2006 y hasta febrero del 2008, debido a una reclasificación de cuentas por parte de un banco comercial. Durante ese lapso, los registros contables de ese banco mostraban un pasivo originado en un tipo de captación que, por las características indicadas en su momento, se incluyó dentro de las captaciones a plazo (cuasidinero), pero que en febrero del 2008 el banco comercial comenzó a registrar dentro de las cuentas corrientes (medio circulante), ya que en esencia corresponde a ese tipo de instrumento. Como se indicó, el cambio se hizo a partir de noviembre del 2006 ya que es la fecha más antigua para la que se tiene la información necesaria para dicho ajuste. Esto implica que existen problemas de comparabilidad (variaciones acumuladas o interanuales) de los niveles de las series para el período nov-06/oct-07 con las correspondientes a meses anteriores.

Por otra parte, el crédito interno total, el cuasidinero y la liquidez total fueron ajustados mensualmente a partir de abril del 2007, debido a que un banco comercial venía clasificando incorrectamente obligaciones por depósitos a plazo que mantenía con el sector público. Este banco realizaba la sectorización de ciertas obligaciones clasificándolas como Gobierno (por lo que no entraban dentro de los agregados monetarios) cuando lo correcto era hacerlo como del resto del sector público (que sí se incluyen en los agregados), además, las cifras del crédito concedido al Gobierno se presentan en términos netos (crédito bruto menos depósitos mantenidos en el Banco Central o en Bancos Comerciales), por lo que la reclasificación implica un cambio también en las cifras del crédito interno total.

2/Corresponde al cambio porcentual con respecto al saldo del mismo mes del año anterior.

3/Corresponde al cambio porcentual con respecto a diciembre del año anterior.

4/Incluye medio circulante más cuasidinero en moneda nacional. Excluye BEM y SICP.

5/Incluye M2 (M1+Cuasidinero en moneda nacional) más cuasidinero en moneda extranjera.

Fuente: Departamento de Estadística Macroeconómica, BCCR.

Riqueza financiera del sector privado ^{1/}

- saldo en millones de colones y tasa de variación -

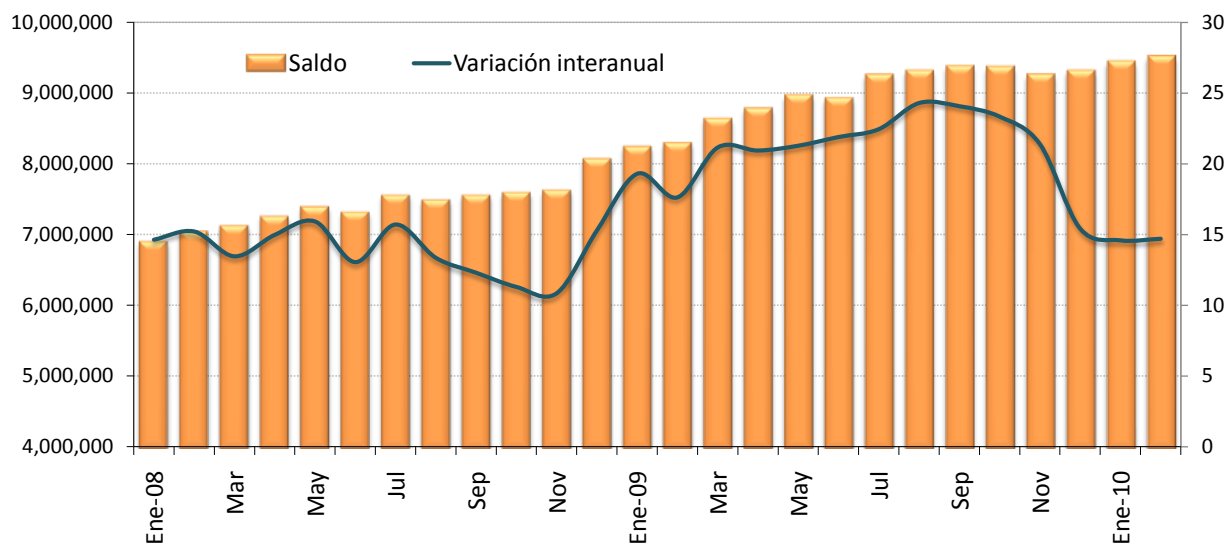

Riqueza financiera del sector privado

- tasa de variación acumulada -

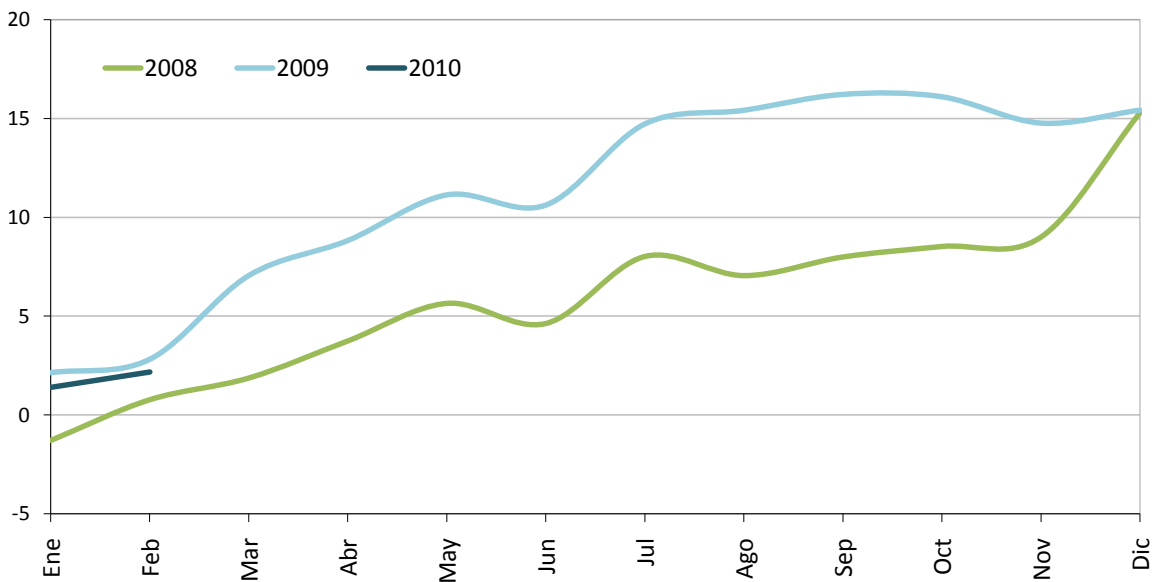

^{1/} Cifras preliminares a febrero 2009.

Fuente: Departamento de Estadística Macroeconómica, BCCR.

Componentes de la riqueza financiera del sector privado ^{1/}

Saldos en millones de colones ^{2/}

	NPP	Depósitos bancarios	BEM	DEP ^{3/}	Bonos fiscales	Total
Ene-08	360,225.5	5,286,721.7	741,193.2	47,072.9	455,800.7	6,891,013.9
Feb-08	368,936.0	5,387,796.7	785,069.0	42,729.3	450,331.9	7,034,862.8
Mar-08	369,450.1	5,493,411.3	759,746.2	36,743.1	452,293.8	7,111,644.5
Abr-08	362,249.5	5,634,418.6	766,595.1	47,688.8	431,665.9	7,242,617.8
May-08	368,589.8	5,767,529.6	759,571.8	48,190.2	431,589.0	7,375,470.4
Jun-08	363,896.7	5,802,298.0	694,079.6	45,703.2	398,303.7	7,304,281.2
Jul-08	358,497.0	5,988,816.8	705,247.8	50,771.7	437,915.6	7,541,248.9
Ago-08	363,219.3	5,915,722.7	721,192.2	38,160.3	435,300.1	7,473,594.7
Sep-08	350,812.7	6,019,513.2	709,814.4	39,577.8	419,750.9	7,539,469.0
Oct-08	358,468.2	6,161,931.5	606,518.3	45,614.8	404,005.4	7,576,538.1
Nov-08	373,387.9	6,172,602.3	622,925.7	46,552.1	394,036.5	7,609,504.4
Dic-08	407,438.1	6,569,275.8	636,789.4	49,299.4	386,132.3	8,048,935.0
Ene-09	385,278.7	6,777,858.3	616,354.8	50,030.9	390,969.0	8,220,491.7
Feb-09	375,990.9	6,826,141.0	635,893.2	57,760.9	379,011.5	8,274,797.4
Mar-09	362,862.5	7,041,218.0	660,781.0	71,020.2	480,025.6	8,615,907.3
Abr-09	367,146.1	7,129,518.5	686,271.4	66,295.4	509,599.2	8,758,830.6
May-09	367,202.2	7,324,876.7	691,703.7	62,454.7	498,451.4	8,944,688.7
Jun-09	360,135.0	7,306,456.6	701,081.0	63,603.5	471,930.5	8,903,206.7
Jul-09	368,285.8	7,536,116.8	662,997.5	78,309.5	588,217.3	9,233,926.9
Ago-09	363,771.6	7,523,384.9	656,269.3	76,115.1	669,802.2	9,289,343.1
Sep-09	351,689.0	7,664,742.9	606,578.9	81,004.0	650,037.6	9,354,052.3
Oct-09	366,016.3	7,728,845.9	571,947.9	101,918.3	575,658.4	9,344,386.8
Nov-09	387,245.7	7,485,954.4	579,770.5	96,477.2	687,778.8	9,237,226.6
Dic-09	438,783.0	7,505,281.6	586,454.9	117,716.3	641,687.0	9,289,922.7
Ene-10	418,729.5	7,486,122.6	629,706.1	120,623.2	764,378.6	9,419,560.1
Feb-10	390,327.8	7,575,448.5	696,147.4	92,756.1	736,405.4	9,491,085.2

1/ Cifras preliminares a febrero 2010.

2/ La moneda extranjera está valorada al tipo de cambio de cierre de mes.

3/ El depósito electrónico a plazo (DEP) es una inversión a plazo en colones, que se constituye de forma electrónica exclusivamente desde Central Directo.

Fuente: Departamento de Estadística Macroeconómica, BCCR.

COMPONENTES DE LA RIQUEZA FINANCIERA DEL SECTOR PRIVADO
- Composición porcentual -

Feb-2008

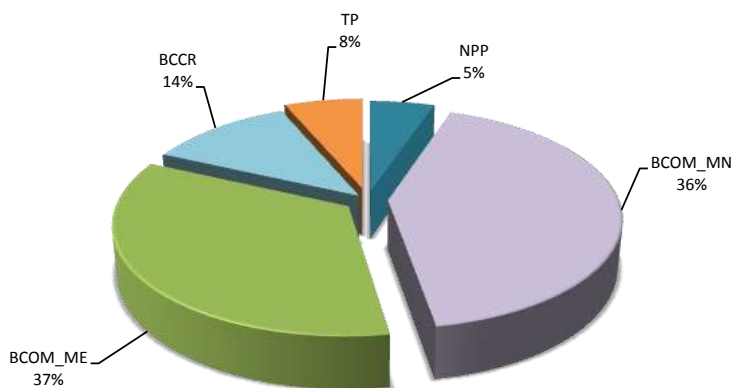

Feb-2009

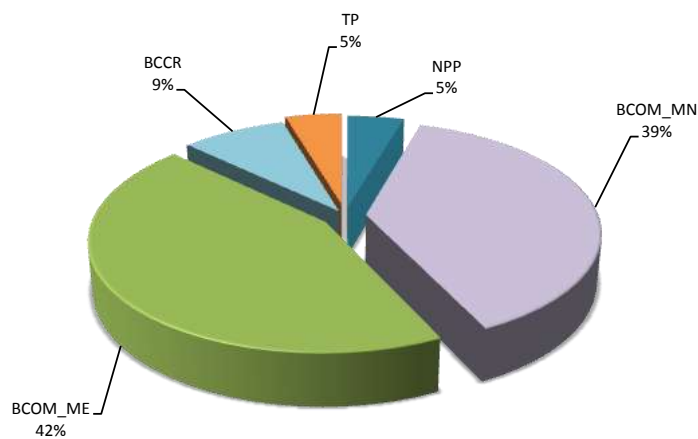

Feb-2010

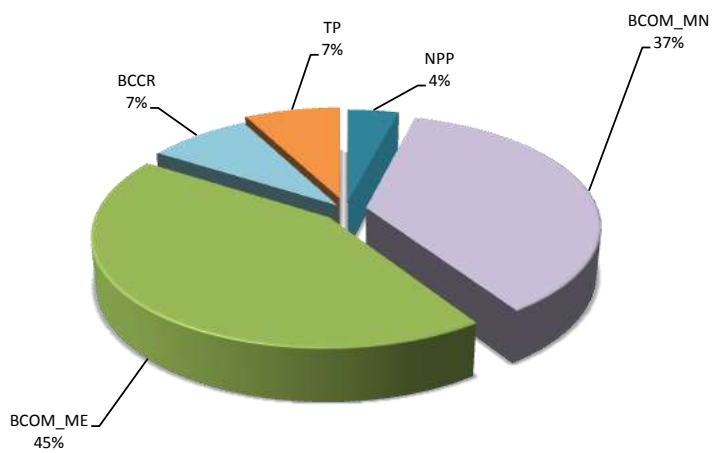

Fuente: Departamento de Estadística Macroeconómica, BCCR.

SBN: Crédito interno neto total por sector
Tasa de variación interanual

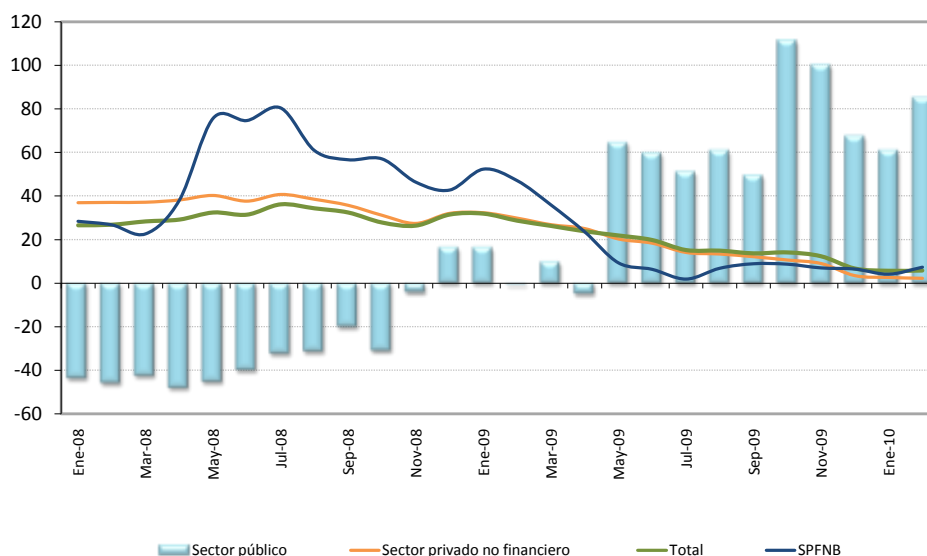

SBN: Crédito interno neto total ^{1/}
Saldos en millones de colones

	Sector público	Sector privado no financiero	SPFN ^{2/}	Total ^{3/}
Ene-08	306,677.2	4,949,823.5	119,322.1	5,375,822.8
Feb	285,712.6	5,069,548.5	119,773.9	5,475,035.0
Mar	268,939.9	5,193,526.4	124,444.8	5,586,911.0
Abr	241,517.6	5,323,976.5	139,233.1	5,704,727.1
May	249,848.0	5,552,078.6	163,769.2	5,965,695.8
Jun	252,251.1	5,620,416.3	169,617.8	6,042,285.2
Jul	232,408.0	5,881,285.2	175,859.2	6,289,552.4
Ago	220,087.0	5,945,908.3	176,882.5	6,342,877.8
Sep	269,620.7	6,038,081.0	173,933.1	6,481,634.8
Oct	224,263.9	6,126,454.4	172,656.3	6,523,374.6
Nov	237,635.4	6,108,170.2	170,393.6	6,516,199.1
Dic	343,045.6	6,552,256.5	177,414.8	7,072,716.9
Ene-09	357,334.4	6,550,017.5	181,803.4	7,089,155.3
Feb	284,274.1	6,583,394.5	176,171.3	7,043,839.9
Mar	295,466.3	6,588,339.8	169,161.6	7,052,967.7
Abr	230,003.8	6,658,182.9	172,027.3	7,060,214.0
May	411,033.6	6,678,531.4	178,952.6	7,268,517.5
Jun	402,711.4	6,652,424.2	180,276.7	7,235,412.2
Jul	351,368.8	6,711,219.6	179,046.7	7,241,635.1
Ago	354,159.7	6,742,520.4	188,903.8	7,285,583.9
Sep	403,068.6	6,772,086.4	189,349.1	7,364,504.1
Oct	473,830.5	6,778,489.4	187,623.4	7,439,943.3
Nov	475,084.1	6,659,216.9	182,230.6	7,316,531.6
Dic	574,501.3	6,779,652.8	188,834.9	7,542,988.9
Ene-10	574,698.1	6,722,735.8	189,180.3	7,486,614.2
Feb	526,014.6	6,731,407.8	189,029.7	7,446,452.1

1/ El crédito interno total, el cuasidinero y la liquidez total fueron ajustados mensualmente a partir de abril del 2007, debido a que un banco comercial venía clasificando incorrectamente obligaciones por depósitos a plazo que mantenía con el sector público. Este banco realizaba la sectorización de ciertas obligaciones clasificándolas como Gobierno (por lo que no entraban dentro de los agregados monetarios) cuando lo correcto era hacerlo como del resto del sector público (que sí se incluyen en los agregados). además, las cifras del crédito concedido al Gobierno se presentan en términos netos (crédito bruto menos depósitos mantenidos en el Banco Central o en Bancos Comerciales), por lo que la reclasificación implica un cambio también en las cifras del crédito interno total.

2/ SPFN corresponde al Sector Privado Financiero no Bancario (mutuales, cooperativas y financieras privadas).

3/ Cifras preliminares a febrero 2010.

Fuente: Departamento de Estadística Macroeconómica, BCCR.

Bancos Comerciales: Origen y aplicación de recursos
Diciembre 2008 - Enero 2009
Variaciones en millones de colones

	Origen	%	Aplicación	%
Captación				
- En moneda nacional	79,277.2	27.9%		
- En moneda extranjera	119,499.8	42.1%		
Crédito				
- Al sector público	402.6	0.1%		
- Al sector privado				
- En moneda nacional	5,222.7	1.8%		
- En moneda extranjera			2,983.7	1.1%
- Al exterior	190.5	0.1%		
- A OIFNB			4,388.6	1.5%
- Del BCCR			0.0	0.0%
Inversiones				
- Fiscales				
- En moneda nacional			10,866.5	3.8%
- En moneda extranjera			20,285.1	7.1%
- En instituciones públicas			858.9	0.3%
- En el exterior	16,769.0	5.9%		
- CERT\$			1,223.1	0.4%
- BEM	16,749.0	5.9%		
- ICP				
- DEP			28,807.1	10.1%
Caja y bancos				
- Depósitos por EML			61,678.1	21.7%
- Caja	25,708.2	9.0%		
Pasivos externos				
- Corto plazo	12,497.6	4.4%		
- Mediano y largo plazo			47,476.8	16.7%
Capital y reservas				
	7,784.9			
Subtotal	284,101.6	100.0%	178,567.9	62.9%
Otros activos netos			105,533.7	37.1%
Total	284,101.6	100.0%	284,101.6	100.0%

Fuente: Departamento de Estadística Macroeconómica, BCCR.

Bancos Comerciales: Origen y aplicación de recursos
Diciembre 2009 - Enero 2010
Variaciones en millones de colones

	Origen	%	Aplicación	%
Captación				
- En moneda nacional			59,406.7	33.0%
- En moneda extranjera			13,270.0	7.4%
Crédito				
- Al sector público	510.6	0.3%		
- Al sector privado				
- En moneda nacional	9,134.8	5.1%		
- En moneda extranjera	47,782.2	0.3		
- Al exterior			339.2	0.2%
- A OIFNB			345.4	0.2%
- Del BCCR			0.0	0.0%
Inversiones				
- Fiscales				
- En moneda nacional	16,665.7	9.3%		
- En moneda extranjera			26,385.6	14.7%
- En instituciones públicas			1,302.2	0.7%
- En el exterior	68,111.4	37.9%		
- CERT\$	1,853.9	1.0%		
- BEM			848.1	0.5%
- ICP				
- DEP			10,366.8	5.8%
Caja y bancos				
- Depósitos por EML	15,233.6	0.1		
- Caja	19,751.2	11.0%		
Pasivos externos				
- Corto plazo			53,268.0	29.6%
- Mediano y largo plazo			5,612.3	3.1%
Capital y reservas				
	879.2			
Subtotal	179,922.7	100.0%	171,144.2	95.1%
Otros activos netos			8,778.4	4.9%
Total	179,922.7	100.0%	179,922.7	100.0%

Fuente: Departamento de Estadística Macroeconómica, BCCR.

SBN: Crédito al sector privado por actividad económica
 - Composición porcentual -

Dic-2007

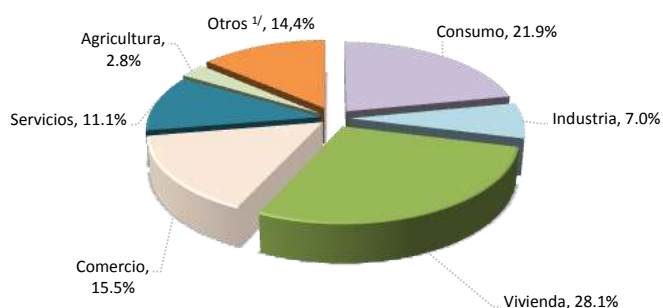

Dic-2008

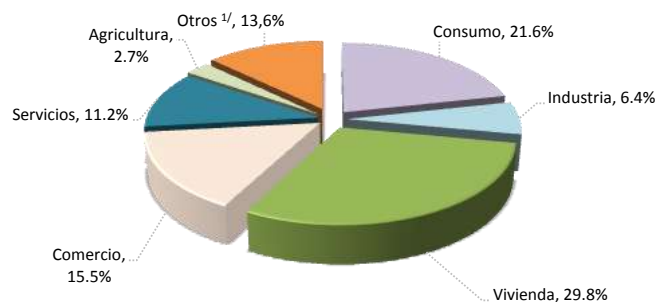

Dic-2009

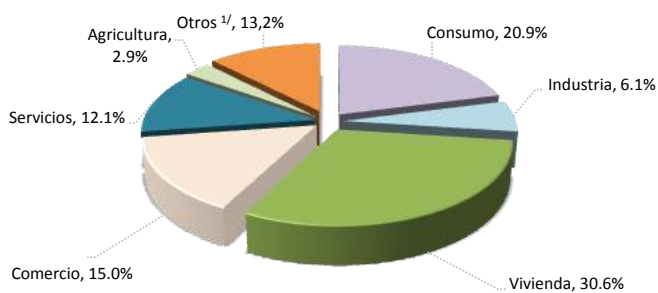

	Variaciones interanuales			Participaciones relativas		
	Dic-07	Dic-08	Dic-09	Dic-07	Dic-08	Dic-09
Total	38.7%	32.0%	3.5%	100%	100%	100%
Consumo	35.2%	29.9%	0.5%	21.9%	21.6%	20.9%
Industria	30.2%	21.3%	-1.1%	7.0%	6.4%	6.1%
Vivienda	42.6%	40.4%	6.2%	28.1%	29.8%	30.6%
Comercio	33.5%	32.2%	0.5%	15.5%	15.5%	15.0%
Servicios	64.6%	33.1%	11.2%	11.1%	11.2%	12.1%
Agricultura	20.1%	26.2%	13.2%	2.8%	2.7%	2.9%
Otros ^{1/}	33.8%	23.8%	-0.9%	13.7%	12.8%	12.3%

^{1/} Incluye ganadería, pesca, construcción, turismo, transporte y otras actividades.

Fuente: Departamento de Estadística Macroeconómica, BCCR.

4.2 Mercados de negociación

En febrero del 2010 el Banco Central realizó dos subastas de Bonos de Estabilización Monetaria (BEM) Cero Cupón, Unidades de Desarrollo (UD) y Tasa Fija, mientras que el Ministerio de Hacienda efectuó tres, en las que ofreció Títulos de Propiedad (TP) Cero Cupón, TUDES y Tasa Fija, estos últimos en colones y dólares. Además, posterior a algunas subastas, ambas instituciones realizaron colocaciones de títulos por medio de Ventanilla Electrónica.

Las ofertas totales recibidas en subasta alcanzaron ¢126,6 mil millones, de los cuales se asignaron ¢80 mil millones, es decir, un 63,2% del total ofrecido. Del total asignado el 79,8% fue captado por el BCCR y el resto por el Ministerio de Hacienda. El 60% de los títulos asignados fue al plazo de hasta 12 meses.

En febrero se registró un incremento significativo en las negociaciones de los mercados de dinero¹, un 85% más que las realizadas en enero 2010. El monto total negociado en ese mes fue ¢1,37 billones, todo en operaciones en el Mercado Integrado de Liquidez (MIL). Adicionalmente, el BCCR tuvo una mayor participación dentro del total prestado (52% contra un 38% en enero).

La mayor captación de recursos líquidos en este mercado (90%) fue realizada por bancos estatales y respondió en parte, al retiro no programado de depósitos por parte de algunas instituciones públicas.

En la Bolsa Nacional de Valores (BNV) se negoció en febrero ¢1,2 billones (8% menos que el mes anterior). El 9% de esas negociaciones correspondió al mercado primario, 57% al mercado secundario y 34% al Mercado de Liquidez de la Bolsa (MEDI). Además, el 90% del monto negociado correspondió a títulos del sector público y un 70% fue en moneda nacional

Por último, el mercado accionario continúa mostrando pocas negociaciones, concentradas en valores de un número reducido de emisores, donde destaca la Florida ICE and Farm (FIFCO) y otras con menor peso como HOLCIM de Costa Rica y Grupo Improsa.

¹ Incorpora las negociaciones realizadas en el Mercado Interbancario de Dinero (MIB) y el Mercado Integrado de Liquidez (MIL).

NEGOCIACIONES EN SUBASTA (Títulos Cero Cupón)

PORCENTAJE DE OFERTAS ASIGNADAS

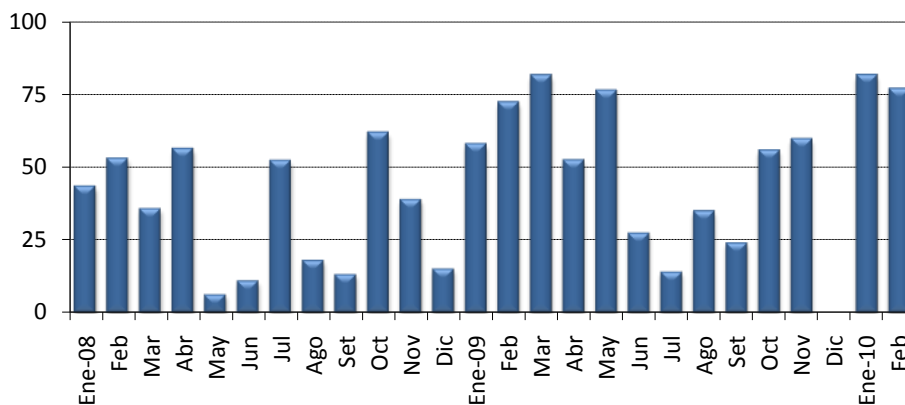

MONTOS OFRECIDOS Y ASIGNADOS EN SUBASTA (CERO CUPÓN) 1/

(En miles de millones de colones y como porcentaje del total respectivo)

	OFRECIDO		ASIGNADO						
	Total ¢	Total ¢	Asig / Ofr. %	Gobierno %	BCCR %	3 meses %	6 meses %	9 meses %	12 meses %
Enero 08	132.6	57.4	43.3	0.0	100.0	0.0	90.1	0.0	9.9
Feb	127.9	67.5	52.8	0.0	100.0	0.0	77.7	0.0	22.3
Mar	126.6	45.0	35.6	0.0	100.0	0.0	29.8	0.0	70.2
Abr	236.9	133.0	56.1	6.3	93.7	0.0	78.3	7.1	14.5
May	41.8	2.6	6.2	0.0	100.0	0.0	0.0	0.0	100.0
Jun	57.5	6.2	10.9	0.0	100.0	0.0	0.0	0.0	100.0
Jul	140.4	73.1	52.1	0.0	100.0	0.0	0.0	0.0	100.0
Ago	29.6	5.3	17.9	0.0	100.0	0.0	0.0	0.0	100.0
Sep	11.9	1.6	13.1	0.0	100.0	0.0	0.0	0.0	100.0
Oct	85.1	52.5	61.7	0.0	100.0	0.0	0.0	0.0	100.0
Nov	28.9	11.2	38.7	33.9	66.1	0.0	0.0	8.6	91.4
Dic	11.1	1.7	15.0	100.0	0.0	0.0	0.0	11.2	88.8
Enero 09	73.7	42.5	57.7	32.4	67.6	0.0	0.0	73.2	26.8
Feb	78.8	56.8	72.1	48.1	51.9	0.0	15.0	36.5	48.5
Mar	103.6	84.2	81.3	70.1	29.9	0.0	3.0	35.7	61.4
Abr	167.3	87.4	52.2	47.1	52.9	0.0	34.2	16.2	49.5
May	64.8	49.3	76.0	0.0	100.0	0.0	0.0	0.0	100.0
Jun	25.7	7.0	27.3	0.0	100.0	0.0	0.0	100.0	0.0
Jul	69.2	9.7	13.9	100.0	0.0	0.0	0.0	14.0	86.0
Ago	27.6	9.6	34.8	100.0	0.0	0.0	100.0	0.0	0.0
Set	26.5	6.3	23.9	100.0	0.0	0.0	100.0	0.0	0.0
Oct	49.9	27.8	55.6	100.0	0.0	0.0	100.0	0.0	0.0
Nov	51.5	30.6	59.4	100.0	0.0	0.0	100.0	0.0	0.0
Dic	39.6	0.0	0.0	0.0	0.0	0.0	0.0	0.0	0.0
Enero 10	134.8	109.7	81.4	14.0	86.0	0.0	8.6	17.7	73.7
Feb	66.1	50.6	76.6	4.7	95.3	0.0	0.0	4.7	95.3

1/ Corresponde al valor transado.

Fuente: Departamento de Administración de Operaciones Nacionales y Ministerio de Hacienda.

MONTOS OFRECIDOS Y ASIGNADOS EN SUBASTA 1/

(En miles de millones de colones y como porcentaje del total respectivo)

	OFRECIDO					ASIGNADO														
	Cero Cupón c	Tasa Fija c	Tasa Variable c	BEM UD c 2/	TP UD c 2/	Total c	Total c	Asig / Ofr. %	Gobierno %	BCCR %	6 meses %	9 meses %	12 meses %	2 años %	3 años %	5 años %	7 años %	10 años %	11 años %	15 años %
Enero 08	132.6	91.6	0.0	68.5	0.0	292.8	90.9	31.0	18.8	81.2	56.9	0.0	6.2	0.0	0.0	0.0	36.9	0.0	0.0	0.0
Feb	127.9	173.8	0.0	0.0	0.0	301.7	117.5	39.0	23.4	76.6	44.7	0.0	12.8	0.0	5.4	9.4	27.8	0.0	0.0	0.0
Mar	126.6	139.8	0.0	0.0	0.0	266.4	85.9	32.3	22.2	77.8	15.6	0.0	36.8	0.0	21.3	24.8	1.4	0.0	0.0	0.0
Abr	236.9	71.4	0.0	0.0	0.0	308.3	153.0	49.6	6.7	93.3	68.1	6.2	12.6	0.0	0.0	0.0	13.1	0.0	0.0	0.0
May	41.8	11.9	0.0	0.0	0.0	53.6	2.6	4.8	0.0	100.0	0.0	0.0	100.0	0.0	0.0	0.0	0.0	0.0	0.0	0.0
Jun	57.5	25.9	24.2	28.3	0.0	135.8	16.5	12.2	0.0	100.0	0.0	0.0	37.8	0.0	0.0	0.0	0.0	62.2	0.0	0.0
Jul	140.4	54.6	87.4	27.1	0.0	309.4	132.4	42.8	0.0	100.0	0.0	0.0	55.2	0.0	4.1	0.0	0.9	39.8	0.0	0.0
Ago	29.6	16.0	5.4	0.0	4.0	55.0	5.7	10.4	1.2	98.8	0.0	0.0	92.4	0.0	1.2	0.0	0.0	6.4	0.0	0.0
Sep	11.9	27.1	3.3	0.0	0.9	43.2	1.6	3.6	0.0	100.0	0.0	0.0	100.0	0.0	0.0	0.0	0.0	0.0	0.0	0.0
Oct	85.1	14.6	25.3	0.0	22.0	147.1	69.6	47.3	1.9	98.1	0.0	0.0	75.5	0.0	1.2	0.0	0.0	18.1	4.6	0.6
Nov	28.9	5.1	0.0	0.0	5.9	39.9	16.6	41.6	55.6	44.4	0.0	5.8	61.4	0.0	2.7	0.0	0.0	0.0	0.0	30.1
Dic	11.1	5.1	0.0	0.0	0.0	16.1	3.0	18.4	100.0	0.0	0.0	6.2	49.4	0.0	44.4	0.0	0.0	0.0	0.0	0.0
Enero 09	73.7	23.7	0.0	0.0	0.0	97.4	60.7	62.3	71.2	28.8	0.0	51.3	18.8	0.0	29.9	0.0	0.0	0.0	0.0	0.0
Feb	78.8	13.0	1.3	0.2	0.0	93.3	42.9	46.0	35.8	64.2	0.0	27.3	64.2	0.0	8.5	0.0	0.0	0.0	0.0	0.0
Mar	103.6	106.1	0.0	4.4	0.0	214.1	159.7	74.6	70.2	29.8	1.6	18.8	32.4	17.8	7.7	6.3	15.5	0.0	0.0	0.0
Abr	167.3	78.3	0.0	0.0	0.0	245.5	120.0	48.9	63.9	36.1	24.9	11.8	36.1	20.4	0.0	6.8	0.0	0.0	0.0	0.0
May	64.8	93.3	0.4	0.0	0.0	158.5	88.5	55.8	44.3	55.7	0.0	0.0	57.6	0.0	42.4	0.0	0.0	0.0	0.0	0.0
Jun	25.7	126.9	1.2	0.0	0.0	153.8	85.3	55.5	95.5	4.5	0.0	8.2	0.0	0.0	68.9	22.9	0.0	0.0	0.0	0.0
Jul	69.2	103.5	0.0	0.0	0.0	172.7	49.0	28.4	100.0	0.0	0.0	17.0	3.0	0.0	0.0	80.0	0.0	0.0	0.0	0.0
Ago	27.6	102.0	0.0	3.9	1.5	134.9	60.7	45.0	100.0	0.0	15.8	0.0	0.0	0.0	18.1	66.1	0.0	0.0	0.0	0.0
Set	26.5	191.9	0.0	2.8	45.5	266.7	127.5	47.8	100.0	0.0	5.0	0.0	0.0	0.0	32.9	32.6	3.2	0.0	0.0	26.3
Oct	49.9	147.8	0.0	20.9	0.0	218.6	57.6	26.3	97.8	2.2	48.2	0.0	0.0	0.0	0.0	36.5	12.6	2.6	0.0	0.0
Nov	51.5	111.9	0.0	10.9	0.0	174.2	102.6	58.9	90.7	9.3	29.8	0.0	0.0	0.0	0.0	43.8	16.3	10.1	0.0	0.0
Dic	39.6	46.1	0.0	0.0	0.0	85.8	18.7	21.8	100.0	0.0	54.1	0.0	0.0	37.4	0.0	8.5	0.0	0.0	0.0	0.0
Enero 10	134.8	74.8	0.0	0.4	4.9	214.8	168.7	78.5	40.4	59.6	31.2	0.0	33.8	12.0	19.8	0.0	1.9	1.3	0.0	0.0
Feb	66.1	51.6	0.0	1.9	7.0	126.6	80.0	63.2	20.2	79.8	0.0	3.0	60.3	0.0	29.9	0.0	6.9	0.0	0.0	0.0

1/ Corresponde al valor transado.

2/ Se calcula de acuerdo al valor de las UDES en el momento de la subasta.

Fuente: Departamento de Administración de Operaciones Nacionales del BCCR.

MERCADOS DE DINERO

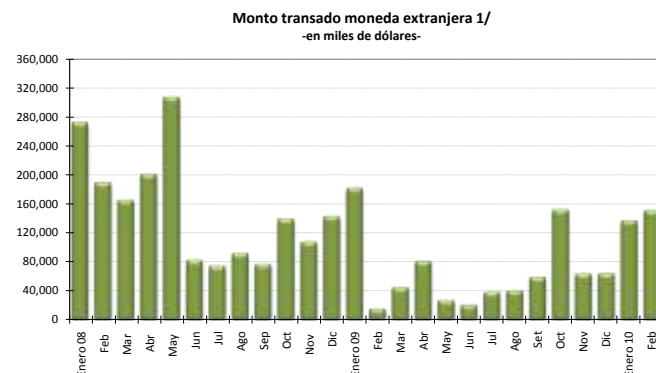
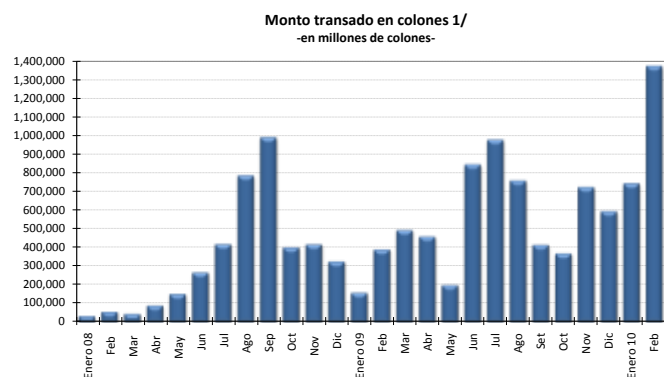

Negociaciones en colones

-Cifras en millones de colones, porcentajes y número de días-

	Cantidad Operaciones	Tasa Mínima	Tasa Promedio	Tasa Máxima	Plazo Promedio	Monto Transado
Enero 08	48	1.50	3.83	6.50	1.40	32,573
Feb	93	1.00	2.32	3.50	1.19	55,605
Mar	56	1.00	2.65	3.75	1.86	43,202
Abr	128	1.25	2.45	3.55	1.75	88,524
May	193	1.25	2.85	4.95	1.53	150,108
Jun	344	0.20	3.21	7.00	2.33	265,079
Jul	467	0.20	2.64	9.00	1.85	416,725
Ago	628	3.75	9.41	10.50	1.55	784,955
Sep	632	3.25	9.18	10.50	1.67	989,037
Oct	363	1.00	4.86	10.00	1.79	399,625
Nov	359	2.75	5.97	10.00	1.44	415,430
Dic	259	1.00	3.36	10.00	1.93	324,003
Enero 09	129	0.50	2.12	5.00	1.68	156,727
Feb	213	1.00	5.01	10.00	1.55	388,543
Mar	331	1.00	6.75	13.00	1.43	491,553
Abr	247	1.00	6.56	10.00	1.89	457,720
May	208	1.00	5.54	10.00	1.48	198,160
Jun	418	4.50	8.75	10.00	1.34	844,575
Jul	391	0.25	9.80	10.00	1.38	975,740
Ago	402	3.50	8.28	11.50	1.34	757,110
Set	281	1.00	6.21	9.00	1.47	413,235
Oct	279	0.25	2.09	9.00	1.71	367,442
Nov	313	0.25	7.02	9.00	1.25	722,807
Dic	361	1.00	5.73	10.00	1.37	593,595
Enero 10	342	0.10	5.73	10.00	1.37	742,812
Feb	406	0.15	8.49	9.00	1.62	1,371,162

Negociaciones en moneda extranjera

-Cifras en miles de dólares, porcentajes y número de días-

	Cantidad Operaciones	Tasa Mínima	Tasa Promedio	Tasa Máxima	Plazo Promedio	Monto Transado
	271	1.00	3.17	5.50	1.94	271,500
	206	0.55	2.00	4.25	1.42	188,321
	119	1.00	2.43	3.25	1.33	164,150
	152	1.00	1.81	3.00	1.64	200,000
	178	0.25	2.32	3.50	1.85	305,910
	92	1.00	1.91	2.50	1.39	81,710
	90	0.50	1.58	3.00	1.75	73,249
	94	1.00	1.79	2.40	1.45	91,125
	90	0.50	1.36	2.40	1.54	75,810
	179	0.30	1.21	2.50	1.60	138,279
	98	0.25	1.51	2.25	1.64	106,600
	91	0.45	1.59	2.20	1.59	141,840
	113	0.25	1.38	2.00	1.89	180,869
	18	0.45	0.66	1.00	2.16	14,550
	34	0.50	1.04	2.00	1.36	44,010
	47	0.20	0.52	1.00	1.48	80,275
	24	0.20	0.48	1.00	1.98	26,200
	21	0.10	0.29	0.85	1.40	20,050
	27	0.10	0.25	1.00	1.00	37,700
	26	0.10	0.23	0.50	2.27	39,500
	62	0.10	0.21	0.50	1.28	58,162
	136	0.07	0.16	0.60	1.68	151,100
	45	0.10	0.18	0.75	1.35	62,830
	59	0.05	0.13	0.50	2.13	63,320
	105	0.05	0.13	0.35	2.13	135,975
	111	0.02	0.09	0.25	1.67	150,135

Nota: La tasa promedio y el plazo promedio se ponderaron con el volumen transado.

1/ Incorpora negociaciones realizadas en el MIB y en el MIL (este último a partir de agosto 2009).

Fuente: Bolsa Nacional de Valores, División de Servicios Financieros y Departamento de Estadística Macroeconómica.

TRANSACCIONES BURSÁTILES EN LA BOLSA NACIONAL DE VALORES

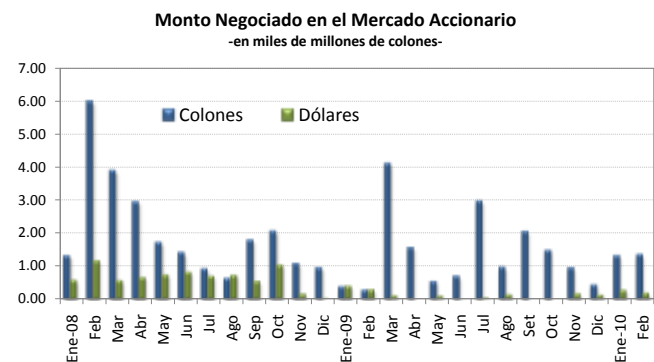
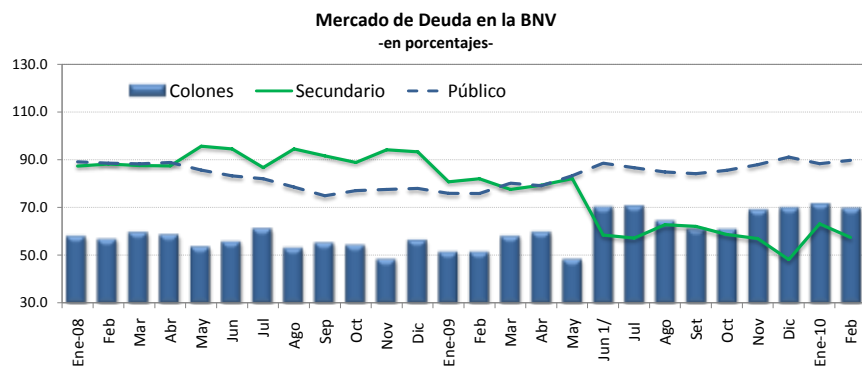

VALOR TRANSADO EN EL MERCADO DE DEUDA
(en miles de millones de colones y como porcentajes del total)

	Total	Primario	Secundario	Liquidez	Público	Privado	Colones	Moneda Extranjera
	c	%	%		%	%	%	%
Ene-08	1,774.6	12.7	87.3	n.d	89.1	10.9	57.6	42.4
Feb	1,688.5	11.8	88.2	n.d	88.5	11.5	56.3	43.7
Mar	1,498.4	12.4	87.6	n.d	88.2	11.8	59.1	40.9
Abr	1,676.9	12.6	87.4	n.d	88.8	11.2	58.2	41.8
May	1,515.8	4.4	95.6	n.d	85.6	14.4	53.2	46.8
Jun	1,447.6	5.5	94.5	n.d	83.2	16.8	55.3	44.7
Jul	1,652.6	13.3	86.7	n.d	82.0	18.0	60.7	39.3
Ago	1,345.8	5.5	94.5	n.d	78.5	21.5	52.7	47.3
Sep	1,355.6	8.4	91.6	n.d	74.8	25.2	54.8	45.2
Oct	1,571.3	11.2	88.8	n.d	77.0	23.0	53.9	46.1
Nov	1,256.0	5.9	94.1	n.d	77.5	22.5	48.0	52.0
Dic	1,059.6	6.7	93.3	n.d	77.9	22.1	56.0	44.0
Ene-09	1,295.7	19.3	80.7	n.d	75.9	24.1	51.1	48.9
Feb	1,245.2	18.0	82.0	n.d	75.8	24.2	51.1	48.9
Mar	1,614.2	22.5	77.5	n.d	80.1	19.9	57.6	42.4
Abr	1,444.3	20.7	79.3	n.d	79.0	21.0	59.3	40.7
May	1,666.6	18.0	82.0	n.d	83.2	16.8	48.0	52.0
Jun 1/	1,313.1	3.9	58.4	37.7	88.5	11.5	69.7	30.3
Jul	1,311.2	9.8	57.1	33.1	86.6	13.4	70.2	29.8
Ago	1,030.9	5.1	62.7	32.2	84.8	15.2	63.9	36.1
Set	1,075.5	6.1	62.0	31.9	84.1	15.9	60.6	39.4
Oct	1,029.2	9.3	58.6	32.1	85.5	14.5	60.4	39.6
Nov	1,058.6	5.3	56.9	37.8	87.9	12.1	68.5	31.5
Dic	1,031.3	6.6	48.1	45.3	91.1	8.9	69.4	30.6
Ene-10	1,265.1	14.5	63.1	22.5	88.3	11.7	71.0	29.0
Feb	1,166.8	9.3	57.4	33.3	89.7	10.3	69.1	30.9

VALOR TRANSADO EN EL MERCADO ACCIONARIO
(en miles de millones de colones)

Fecha	Total	Colones	Dólares
Ene-08	1.88	1.32	0.57
Feb	7.12	5.98	1.14
Mar	4.44	3.88	0.55
Abr	3.59	2.95	0.65
May	2.44	1.72	0.72
Jun	2.22	1.42	0.80
Jul	1.60	0.92	0.68
Ago	1.34	0.63	0.71
Sep	2.32	1.79	0.53
Oct	3.08	2.06	1.02
Nov	1.24	1.09	0.16
Dic	0.97	0.96	0.01
Ene-09	0.77	0.38	0.39
Feb	0.56	0.28	0.28
Mar	4.20	4.10	0.10
Abr	1.57	1.57	0.00
May	0.63	0.54	0.09
Jun	0.71	0.70	0.01
Jul	3.00	2.97	0.03
Ago	1.11	0.97	0.14
Set	2.05	2.05	0.00
Oct	1.48	1.48	0.00
Nov	1.13	0.96	0.17
Dic	0.55	0.43	0.12
Ene-10	1.59	1.32	0.270
Feb	1.54	1.36	0.181

1/ A partir de junio 2009 se incluye en el volumen total negociado las transacciones en Mercado de Liquidez de la BNV.

Fuente: Bolsa Nacional de Valores .

ÍNDICES BURSÁTILES NACIONALES

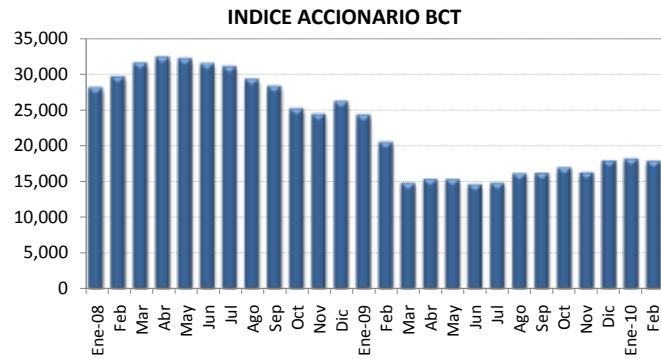

Al 28-Feb-10 Nivel 17,769.54 Variación -306.93

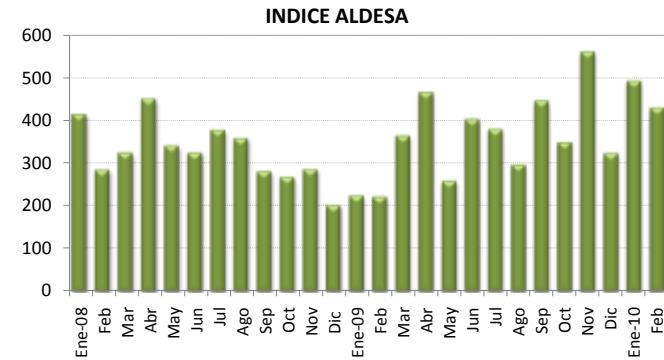

Al 28-Feb-10 Nivel 428.78 Variación -62.38

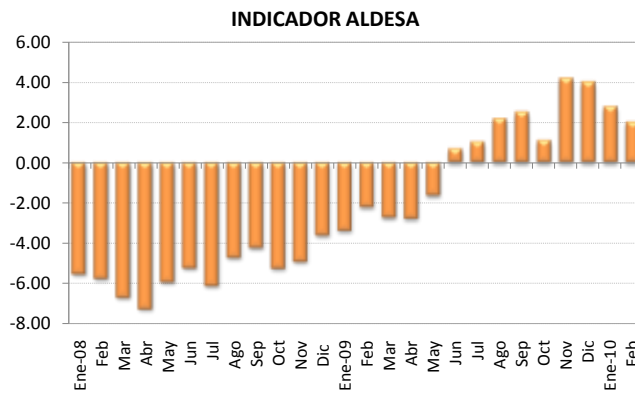

Al 28-Feb-10 Nivel 2.01 Variación -0.75

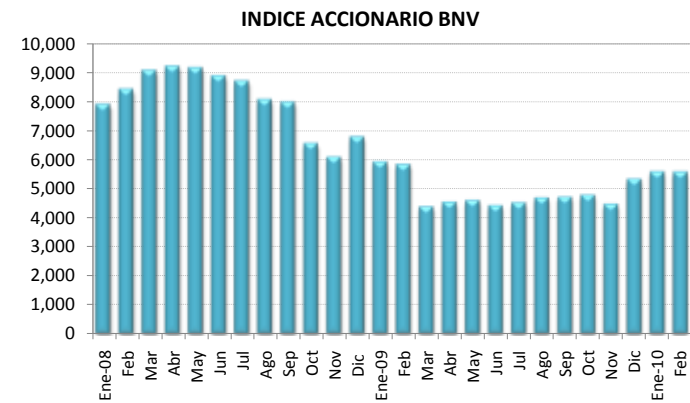

Al 28-Feb-10 Nivel 5,558.53 Variación -7.15



Fuente: Aldesa Valores S.A., BCT Valores, Bolsa Nacional de Valores y Departamento de Estadística Macroeconómica.

Nota técnica

a) *Índices accionarios nacionales*

En el Informe Mensual se incorporan dos índices accionarios: el Índice Accionario BCT y el Índice Accionario de la Bolsa Nacional de Valores. Estos índices tratan de presentar la evolución del mercado accionario mediante la variación de los precios de las acciones inscritas en bolsa.

Índice Accionario BCT

Se define de la siguiente manera: $I_t = I_{t-1} * \frac{\sum P_{it} * Q_{it-1} * F_{it}}{\sum P_{it-1} * Q_{it-1}}$ donde

I_t = Valor del índice para el día t.

P_{it} = Precio de cierre de la i-ésima emisión en el día t.

Q_{it} = Número de acciones inscritas de la i-ésima emisión del día t.

F_{it} = Factor de ajuste

Este índice mide el valor del mercado accionario. No tiene un período fijo como base, sino que se ajusta de acuerdo al último día en que se calculó. Se basa en una muestra del total de empresas costarricenses que transan acciones en la Bolsa Nacional de Valores, la cual se escoge de acuerdo a varios criterios de bursatilidad, tales como el importe negociado, la rotación del período, la cantidad de operaciones y el número de días negociados. La muestra se revisa cada tres meses.

El factor de ajuste incorpora aspectos como el pago de dividendos en efectivo o en acciones, la suscripción de acciones y los "splits".

Índice Accionario de la Bolsa Nacional de Valores

Se define como: $I_t = \frac{\sum P_{it} * \Theta_{it}}{\sum P_{it-1} * \Theta_{it-1}}$ donde:

P_{it} = Precio promedio de la acción i en el día t.

Θ_{it} = Ponderador de la acción i en el día t = $F_i * R_i * AC_i$

F_i = Frecuencia de cotización de la acción i

R_i = Rotación diaria promedio de la acción i.

AC_i = Acciones en circulación de la acción i.

Este índice incluye las acciones de todas las empresas inscritas en la Bolsa Nacional de Valores. La variación del precio de las acciones se pondera por la importancia relativa de las diferentes acciones participantes en el mercado, en términos de la frecuencia de negociaciones y los porcentajes en circulación negociados a través de la bolsa.

En la forma en que ha sido estructurado, el índice pretende medir el incremento aproximado en la riqueza de un inversionista que mantiene una cartera compuesta por las acciones de mayor movimiento en el mercado, en términos de la frecuencia de negociación y la cantidad de acciones negociadas con respecto al total de acciones en circulación. De acuerdo con ello, el índice le otorga una mayor importancia relativa a las negociaciones de acciones de aquellas compañías cuya presencia en el mercado es más amplia.

Los ponderadores determinan la importancia relativa que se le otorga a cada acción. Estos toman en cuenta, principalmente, la frecuencia con que se negocian las acciones y la cantidad de acciones transadas en relación con el total de acciones en circulación de cada empresa. Con ello se pretende expresar en el índice el desenvolvimiento regular del mercado y el comportamiento de los precios que ahí se definen, minimizando los efectos transitorios que puedan ocurrir, por situaciones “anormales” en el mercado, como las negociaciones fuertes de acciones que no se transan frecuentemente. Además, se trata de evitar alteraciones en el índice por problemas de estacionalidad.

¿Cómo se interpretan los índices?

Los índices accionarios muestran las variaciones en el nivel agregado (BNV) o para una muestra (BCT) del precio de las acciones, por lo cual constituyen un parámetro importante para evaluar el desarrollo del mercado accionario y el crecimiento de las empresas incluidas en el índice. Las variaciones porcentuales entre períodos reflejan la tendencia del mercado o su muestra. Por ejemplo, el valor del índice de la BNV al finalizar 1996 fue de 1.439,0 puntos y en 1997 cerró en 1.695,0, lo que significó un incremento de 18 puntos porcentuales. Esto representa la ganancia promedio de los inversionistas por concepto de crecimiento en los precios de sus acciones.

b) *Índices de volumen y rendimientos reales*

Índice ALDESA de volumen real

Se define como: $I_t = \frac{V_t / Ud_t * 100}{VB}$ donde:

V_t = volumen negociado el día t
 Ud_t = Unidad de Desarrollo del día t
VB = Volumen base

Este índice mide la actividad real del mercado de valores costarricense. El valor base es el promedio diario de las transacciones de 1992 (¢2.759 millones), expresado en unidades de desarrollo (28.0737 Ud). Las Unidades de Desarrollo son una unidad de cuenta diaria, las cuales se basan en las variaciones del Índice de Precios al Consumidor (IPC) y representan una aproximación de la inflación diaria.

Cuando este índice registra para el cierre de una sesión bursátil un valor por encima de los 100 puntos, ello refleja un incremento en la actividad real en el mercado de valores con respecto al año base.

Indicador ALDESA de rendimientos reales

Se define como: $I_t = (TIR_t / \Pi) / (1 + \Pi)$ donde:

TIR_t = tasa interna de retorno promedio ponderada del día t, de las operaciones del mercado primario a 6 meses
 $\Pi = (Ud_t / Ud_{t-360}) - 1$

El indicador mide los rendimientos reales ofrecidos en el mercado primario, específicamente para las colocaciones en colones a seis meses plazo. El valor del índice muestra la tasa de interés real que un inversionista recibirá en los próximos seis meses por sus negociaciones en colones de mercado primario, si la inflación y el mercado mantienen un comportamiento igual al actual.

4.3 Tasas de interés

En febrero del 2010, el Banco Central de Costa Rica (BCCR) mantuvo sin variación la Tasa de Política Monetaria a pesar de la menor disponibilidad de liquidez en el sistema financiero local, que dio lugar a una mayor participación de la Autoridad Monetaria en el Mercado Integrado de Liquidez y a un incremento en la tasa de interés promedio de las transacciones pactadas en este mercado de negociación.

Asimismo, aún cuando hubo una mayor captación en subasta y en ventanilla por parte del BCCR, las tasas de interés de los Bonos de Estabilización Monetaria (BEM) y de los Depósitos Electrónicos a Plazo (DEP) se han mantenido relativamente estables, salvo pequeños ajustes en la estructura de tasas de los DEP a más de 180 días como reflejo de las condiciones prevalecientes en el mercado y a la oferta de un nuevo instrumento denominado “DEP270”, el cual agrupa los depósitos realizados en Central Directo y en el Sistema de Captación de Fondos (CAF) entre 270 y 359 días, ambos plazos inclusive.

Los bancos comerciales del Estado mantuvieron relativamente estables sus tasas de interés de captación, a pesar de la restricción de liquidez que experimentaron en la mayor parte del mes. Este requerimiento respondió, entre otras razones, a los retiros inesperados de las empresas públicas que utilizaron sus recursos para adquirir los Títulos de Propiedad ofrecidos por el Ministerio de Hacienda en las subasta y en la ventanilla electrónica. Los bancos privados por su parte ajustaron a la baja sus tasas de interés de captación; no obstante, dicho ajuste no superó los 25 puntos base.

Como resultado de la relativa estabilidad de las tasas de interés, la Tasa Básica Pasiva (TBP) se mantuvo prácticamente sin variación en febrero del 2010 (8,00%). En términos reales, este indicador se mostró niveles positivos; no obstante, en relación con meses previos ha disminuido considerablemente y se encuentra cercano a cero, debido a la reducción que en términos nominales mostró el indicador.

Por su parte, dado el comportamiento de las expectativas de variación del tipo de cambio y del ajuste a la baja en las tasas de interés de captación en dólares de los bancos comerciales y de las tasas de interés de referencia internacional, el premio por ahorrar instrumentos denominados en colones registró un ligero repunte.

Por último, las tasas activas en moneda nacional y dólares en la banca comercial registraron un leve incremento, particularmente en sectores económicos que demandan mayor financiamiento, tales como vivienda, consumo e industria.

TASAS DE INTERÉS PASIVAS NETAS EN MONEDA NACIONAL

A 30 DÍAS PLAZO
-en porcentajes-

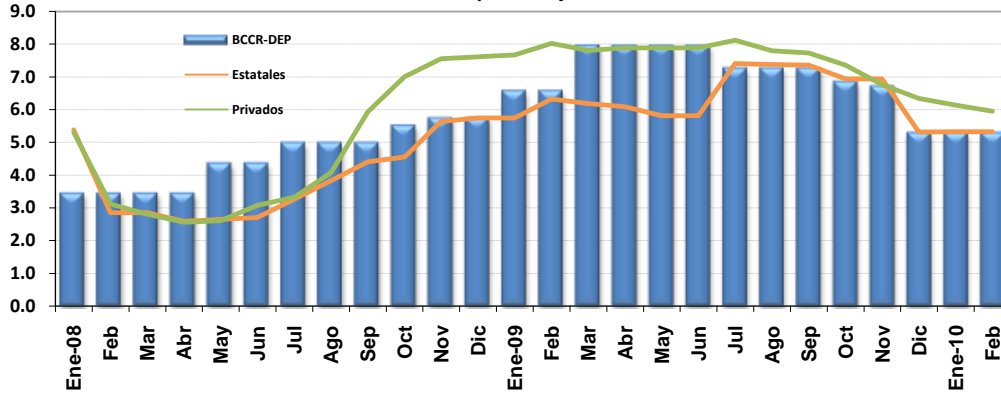

A 6 MESES PLAZO
-en porcentajes-

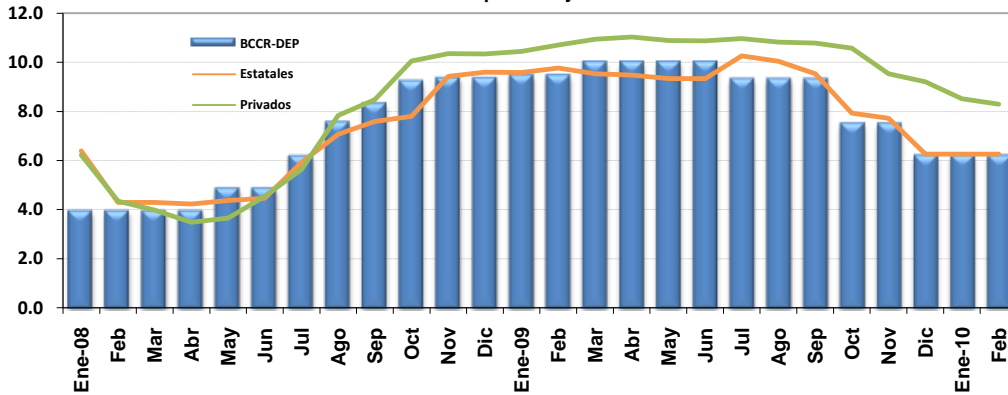

A 12 MESES PLAZO
-en porcentajes-

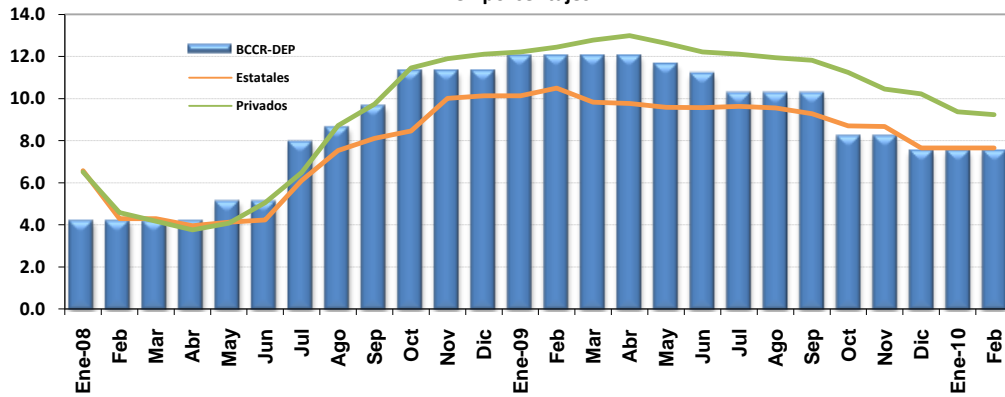

Fuente: Departamento de Estadística Macroeconómica, BCCR.

SBN: TASAS DE INTERÉS PASIVAS NETAS EN COLONES
en porcentajes

	CAPTACIÓN A 1 MES				CAPTACIÓN A 3 MESES			CAPTACIÓN A SEIS MESES			CAPTACIÓN A 12 MESES					
	Tasa "Overnight" (DON) ^{1/}	BCCR	Estatales	Privados	BCCR	Estatales	Privados	BCCR		Estatales	Privados	BCCR		Estatales	Privados	
		C. DIRECTO		C. DIRECTO				BEM ^{2/}	C. DIRECTO			BEM ^{2/}	C. DIRECTO			
2008																
Enero	2.99	3.45	5.39	5.31	3.57	5.81	5.64	6.41	3.97	6.40	6.22	6.65	4.22	6.58	6.51	
Febrero	2.99	3.45	2.85	3.12	3.57	3.17	3.57	4.81	3.97	4.29	4.34	4.86	4.22	4.30	4.58	
Marzo	2.99	3.45	2.85	2.80	3.57	3.17	3.16	3.55	3.97	4.29	3.98	4.33	4.22	4.30	4.17	
Abril	2.99	3.45	2.59	2.56	3.57	2.77	2.92	3.53	3.97	4.23	3.48	4.14	4.22	3.96	3.76	
Mayo	3.91	4.37	2.65	2.61	4.49	2.82	2.86	n.t.	4.89	4.38	3.65	3.96	5.14	4.13	4.08	
Junio	4.83	4.37	2.71	3.08	4.49	2.88	3.44	n.t.	4.89	4.46	4.54	5.88	5.14	4.24	5.05	
Julio	4.83	5.00	3.26	3.24	5.35	3.49	3.58	n.t.	6.19	5.93	5.55	7.63	7.94	6.10	6.36	
Agosto	4.83	5.00	3.83	4.07	5.35	4.35	5.07	n.t.	7.57	7.08	7.84	8.42	8.63	7.53	8.72	
Setiembre	4.83	5.00	4.41	5.93	5.85	5.12	6.50	n.t.	8.32	7.60	8.48	9.88	9.63	8.11	9.74	
Octubre	4.83	5.52	4.56	7.01	6.44	5.05	7.76	n.t.	9.22	7.80	10.06	11.05	11.30	8.46	11.46	
Noviembre	4.83	5.75	5.64	7.55	6.67	6.54	8.09	n.t.	9.35	9.44	10.36	11.01	11.30	10.02	11.89	
Diciembre	4.83	5.75	5.75	7.61	6.67	6.65	8.05	n.t.	9.35	9.60	10.35	n.t.	11.30	10.14	12.11	
2009																
Enero	6.21	6.58	5.75	7.67	7.36	6.63	8.15	n.t.	9.46	9.59	10.45	11.97	12.02	10.14	12.22	
Febrero	6.21	6.58	6.32	8.02	7.36	7.17	8.44	n.t.	9.46	9.77	10.71	11.98	12.02	10.50	12.44	
Marzo	7.13	7.96	6.19	7.81	8.74	7.07	8.44	n.t.	10.00	9.54	10.95	11.88	12.02	9.83	12.77	
Abril	7.13	7.96	6.09	7.89	8.74	6.97	8.60	n.t.	10.00	9.49	11.04	11.99	12.02	9.77	12.99	
Mayo	7.13	7.96	5.82	7.89	8.74	6.70	8.33	n.t.	10.00	9.35	10.89	11.64	11.62	9.58	12.62	
Junio	7.13	7.96	5.82	7.89	8.74	6.70	8.30	n.t.	10.00	9.34	10.88	10.71	11.16	9.57	12.22	
Julio	6.67	7.27	7.41	8.12	8.11	8.38	8.52	n.t.	9.31	10.27	10.97	n.t.	10.24	9.63	12.11	
Agosto	6.67	7.27	7.38	7.80	8.11	8.30	8.43	n.t.	9.31	10.05	10.83	n.t.	10.24	9.55	11.94	
Setiembre	6.67	7.27	7.36	7.73	8.11	8.08	8.39	n.t.	9.31	9.54	10.79	n.t.	10.24	9.29	11.82	
Octubre	6.67	6.85	6.94	7.36	7.08	7.57	8.17	n.t.	7.52	7.93	10.58	n.t.	8.22	8.71	11.24	
Noviembre	6.67	6.72	6.94	6.76	6.90	7.55	7.25	n.t.	7.52	7.72	9.54	n.t.	8.22	8.67	10.45	
Diciembre	5.29	5.29	5.32	6.48	5.29	5.34	6.92	n.t.	6.21	6.26	9.26	n.t.	7.54	7.65	10.31	
2010																
Enero	5.29	5.29	5.33	6.14	5.29	5.34	6.52	n.t.	6.21	6.26	8.52	7.46	7.54	7.65	9.37	
Febrero ^{3/}	5.29	5.29	5.33	5.95	5.29	5.33	6.44	n.t.	6.21	6.26	8.30	8.47	7.54	6.71	9.24	

1/ A partir del 16 de marzo del 2006, esta tasa "overnigh" se definió como la tasa de Política Monetaria, hasta el 29 de mayo del 2008. A partir de esa fecha la tasa de Política Monetaria es la tasa vigente en el MIB (MIL a partir de agosto 2009) para préstamos a un día plazo del BCCR a los bancos comerciales.

2/ Corresponde a la tasa equivalente (y promedio ponderado a partir del 2008) del instrumento BEM Cero cupón. Se registra la tasa promedio del mes.

3/ Tasas de interés de los bancos vigentes al 24 de febrero 2010.

n.a: no aplica

n.t: no hubo transacciones

Fuente: Departamento de Estadística Macroeconómica, BCCR.

**TASA BÁSICA, BCCR-DEP
Y PREMIO POR AHORRAR EN MONEDA NACIONAL**

TASA BÁSICA BRUTA NOMINAL Y REAL
-en porcentajes-

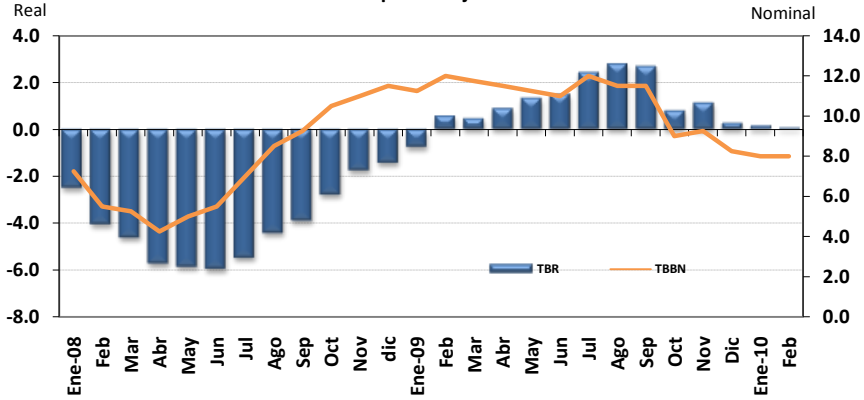

TASAS DE INTERÉS BCCR- DEP
-en porcentajes-

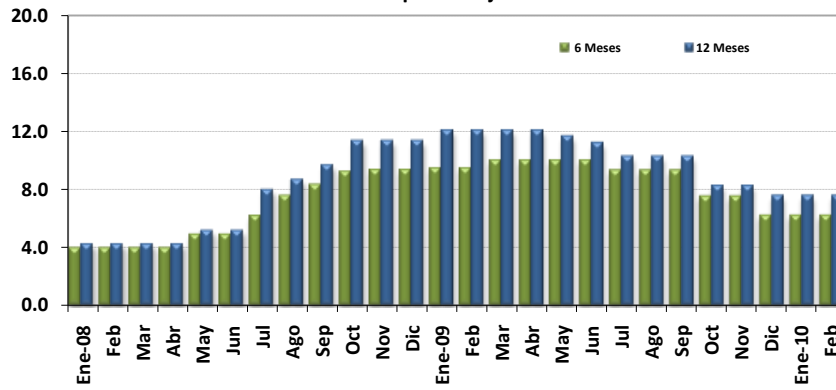

PREMIOS POR AHORRAR EN MONEDA NACIONAL 1/

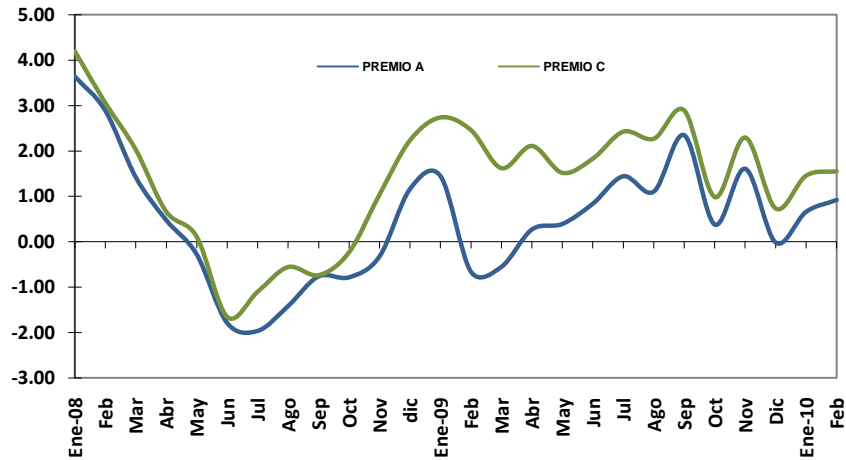

1/ Ver nota 4 en página 55

Fuente: Departamento de Estadística Macroeconómica, BCCR.

TASA BÁSICA Y TASAS DE BEM NOMINALES Y REALES Y PREMIOS POR AHORRAR EN MONEDA NACIONAL

TASA BÁSICA		TASAS BEM - CERO CUPÓN				PREMIOS EN COLONES A 6 MESES PLAZO				PREMIOS EN COLONES A 12 MESES PLAZO		
TBBN ^{1/}	TBR ^{2/}	6 MESES PLAZO		12 MESES PLAZO		MERCADO INTERNO		MERCADO EXTERNO		MERC. INTERNO	MERC. EXTERNO	
		Nominal	Real	Nominal	Real	Premio A ^{3/}	Premio B ^{3/}	Premio C ^{3/}	Premio D ^{3/}	Premio E ^{3/}	Premio F ^{3/}	
2008												
Enero	7.25	-2.50	6.41	-2.73	6.65	-2.51	3.64	3.38	4.20	3.94	3.64	4.35
Febrero	5.50	-4.05	4.81	-4.28	4.86	-4.24	2.89	2.64	3.06	2.81	2.43	3.08
Marzo	5.25	-4.61	3.55	-5.78	4.33	-5.07	1.42	0.14	2.03	0.75	0.66	1.68
Abril	4.25	-5.71	3.53	-5.79	4.14	-5.24	0.47	0.09	0.66	0.28	0.74	0.75
Mayo	5.00	-5.85	n.t	n.a	3.96	-6.43	-0.28	n.a	0.11	n.a	-0.99	-0.76
Junio	5.50	-5.94	n.t	n.a	5.88	-5.21	-1.79	n.a	-1.66	n.a	-1.06	-1.05
Julio	7.00	-5.47	n.t	n.a	7.63	-4.41	-1.97	n.a	-1.11	n.a	-0.82	-0.08
Agosto	8.50	-4.41	n.t	n.a	8.42	-3.88	-1.42	n.a	-0.56	n.a	-1.24	-0.05
Setiembre	9.25	-3.89	n.t	n.a	9.88	-2.67	-0.77	n.a	-0.74	n.a	0.26	0.62
Octubre	10.50	-2.78	n.t	n.a	11.05	-1.55	-0.79	n.a	-0.24	n.a	0.24	1.14
Noviembre	11.00	-1.77	n.t	n.a	11.01	-0.97	-0.33	n.a	1.04	n.a	0.20	1.75
Diciembre	11.50	-1.44	n.t	n.a	n.t	n.a	1.16	n.a	2.23	n.a	n.a	n.a
2009												
Enero	11.25	-0.76	n.t	n.a	11.97	0.69	1.44	n.a	2.74	n.a	2.44	4.04
Febrero	12.00	0.58	n.t	n.a	11.98	1.43	-0.66	n.a	2.46	n.a	-0.08	3.07
Marzo	11.75	0.46	n.t	n.a	11.88	1.43	-0.56	n.a	1.62	n.a	-0.18	2.45
Abril	11.50	0.89	n.t	n.a	11.99	2.18	0.27	n.a	2.11	n.a	0.31	3.19
Mayo	11.25	1.33	n.t	n.a	11.64	2.52	0.39	n.a	1.52	n.a	1.42	2.42
Junio	11.00	1.49	n.t	n.a	10.71	2.04	0.84	n.a	1.83	n.a	1.17	1.89
Julio	12.00	2.43	n.t	n.a	n.t	n.a	1.44	n.a	2.42	n.a	n.a	n.a
Agosto	11.50	2.79	n.t	n.a	n.t	n.a	1.10	n.a	2.27	n.a	n.a	n.a
Setiembre	11.50	2.68	n.t	n.a	n.t	n.a	2.34	n.a	2.89	n.a	n.a	n.a
Octubre	9.00	0.79	n.t	n.a	n.t	n.a	0.37	n.a	0.98	n.a	n.a	n.a
Noviembre	9.25	1.13	n.t	n.a	n.t	n.a	1.61	n.a	2.29	n.a	n.a	n.a
Diciembre	8.25	0.27	n.t	n.a	n.t	n.a	-0.02	n.a	0.73	n.a	n.a	n.a
2010												
Enero	8.00	0.15	n.t	n.a	7.40	0.19	0.66	n.a	1.45	n.a	0.72	1.06
Febrero ^{4/}	8.00	0.06	n.t	n.a	8.47	1.09	0.92	n.a	1.55	n.a	1.92	2.19

1/ TBBN: Tasa básica bruta nominal.

2/ TBR: Tasa básica real. Se utiliza la inflación esperada, obtenida de la encuesta mensual sobre expectativas de inflación aplicada por el BCCR.

3/ Premio A: diferencia entre tasa básica neta y tasa de indiferencia referencia BNCR 6 meses en dólares.

Premio B: diferencia entre tasa promedio de subasta 6 meses y tasa de indiferencia referencia BNCR 6 meses dólares.

Premio C: diferencia entre tasa básica neta y tasa de indiferencia referencia libor 6 meses.

Premio D: diferencia entre tasa promedio de subasta 6 meses y tasa de indiferencia referencia Libor 6 meses.

Premio E: diferencia entre tasa promedio de subasta 12 meses y tasa de indiferencia referencia depósitos en dólares bancos estatales 12 meses.

Premio F: diferencia entre tasa promedio de subasta 12 meses y tasa de indiferencia referencia Libor a 12 meses.

4/ Cifras al 24 de febrero 2010.

n.t: no hubo transacciones

n.a: no aplica

Fuente: Departamento de Estadística Macroeconómica, BCCR.

TASAS DE INTERÉS PASIVAS EN DÓLARES

- porcentajes -

A 6 MESES PLAZO

- porcentajes -

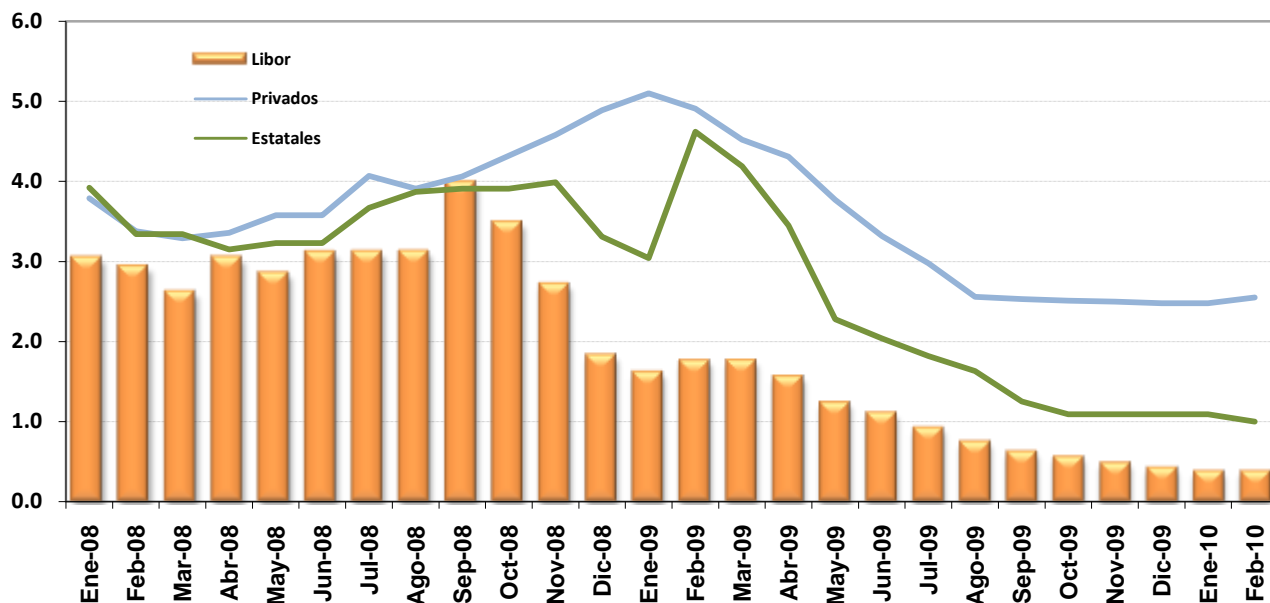

A 12 MESES PLAZO

- porcentajes -

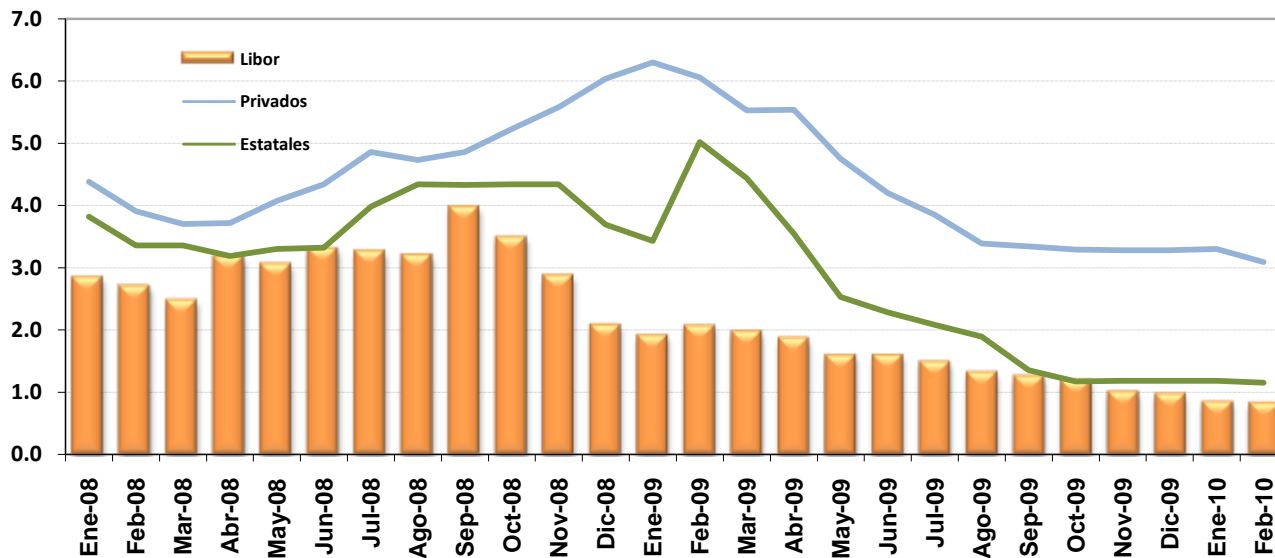

Fuente: Departamento de Estadística Macroeconómica, BCCR.

TASAS DE INTERÉS ACTIVAS EN MONEDA NACIONAL
-en porcentajes-

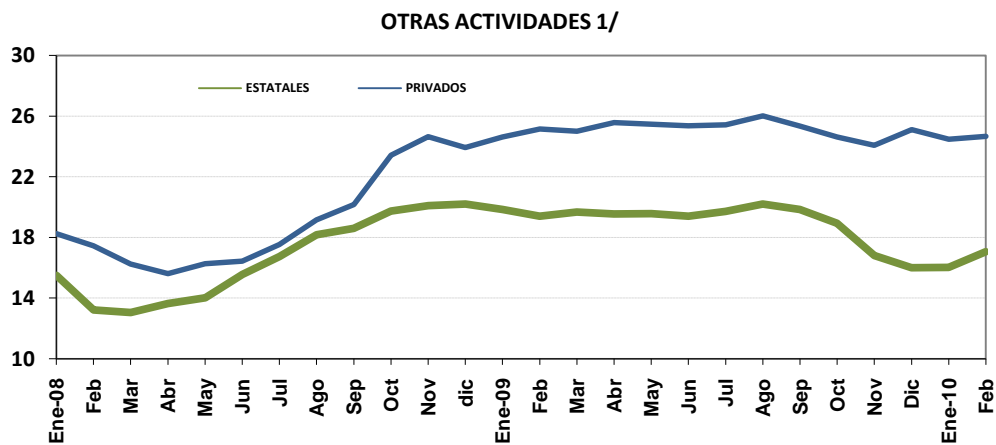
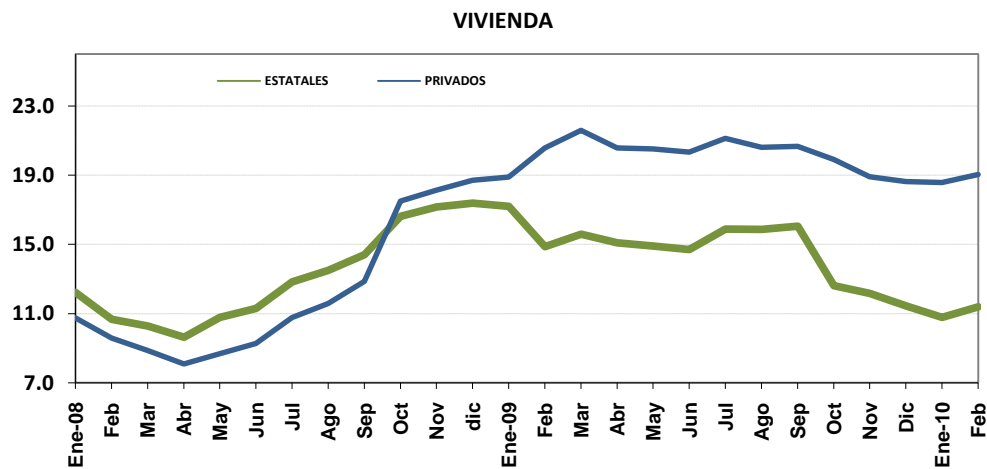
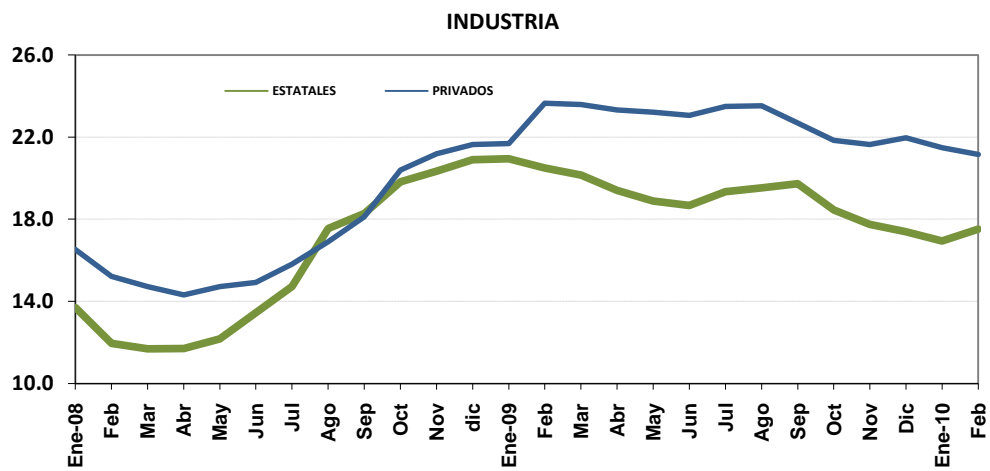

1/ Incluye crédito de consumo, comercio y servicios

Fuente: Departamento de Estadística Macroeconómica, BCCR.

SISTEMA BANCARIO NACIONAL
TASAS DE INTERÉS ACTIVAS EN MONEDA NACIONAL
 -en porcentajes-

PERIODO	INDUSTRIA		VIVIENDA		OTRAS ACTIVIDADES ^{1/}		TASA PONDERADA DEL SISTEMA FINANCIERO 2/	TASA DE POLÍTICA MONETARIA ^{2/}
	Estatales	Privados	Estatales	Privados	Estatales	Privados		
2008								
Enero	13.70	16.54	12.23	10.75	15.50	18.27	16.35	
Febrero	11.96	15.22	10.68	9.58	13.23	17.47	14.59	
Marzo	11.69	14.73	10.29	8.87	13.06	16.27	14.14	
Abril	11.70	14.32	9.64	8.09	13.64	15.63	14.37	
Mayo	12.17	14.73	10.79	8.68	14.02	16.29	14.83	7.00
Junio	13.45	14.93	11.31	9.28	15.57	16.45	15.31	8.00
Julio	14.73	15.81	12.84	10.78	16.75	17.55	16.12	9.00
Agosto	17.55	16.91	13.51	11.58	18.18	19.16	17.61	10.00
Setiembre	18.28	18.13	14.41	12.86	18.59	20.17	18.30	10.00
Octubre	19.82	20.40	16.63	17.50	19.73	23.41	20.11	10.00
Noviembre	20.34	21.19	17.15	18.14	20.09	24.65	20.89	10.00
Diciembre	20.90	21.65	17.38	18.71	20.19	23.92	20.73	10.00
2009								
Enero	20.95	21.69	17.19	18.89	19.84	24.62	20.87	10.00
Febrero	20.50	23.66	14.87	20.57	19.39	25.14	21.62	10.00
Marzo	20.15	23.60	15.58	21.59	19.67	24.99	22.08	10.00
Abril	19.41	23.33	15.09	20.58	19.54	25.56	22.11	10.00
Mayo	18.90	23.23	14.90	20.51	19.57	25.47	22.12	10.00
Junio	18.67	23.06	14.70	20.33	19.41	25.36	21.62	10.00
Julio	19.34	23.51	15.88	21.13	19.71	25.43	21.95	9.00
Agosto	19.53	23.53	15.86	20.61	20.20	26.01	22.41	9.00
Setiembre	19.73	22.70	16.05	20.66	19.85	25.33	21.94	9.00
Octubre	18.46	21.85	12.61	19.90	18.94	24.62	20.33	9.00
Noviembre	17.76	21.65	12.17	18.90	16.81	24.07	20.08	9.00
Diciembre	17.40	21.98	11.45	18.63	16.00	25.11	20.19	9.00
2010								
Enero	16.95	21.50	10.79	18.58	16.02	24.47	19.72	9.00
Febrero ^{3/}	17.52	21.17	11.39	19.03	17.07	24.66	20.05	9.00

1/ Incluye créditos de consumo, comercio y servicios .

2/ A partir del 29-05-08, la TPM es la vigente en el MIB para préstamos a un día plazo del BCCR a los bancos comerciales.

A partir de agosto 2009 corresponde a la del Mercado Integrado de Liquidez (MIL).

3/ Tasas de interés vigentes al 24 de febrero del 2010.

Fuente: Departamento de Estadística Macroeconómica, BCCR.

SISTEMA FINANCIERO NACIONAL
TASAS DE INTERÉS ACTIVAS EN DÓLARES
en porcentajes

	INDUSTRIA		VIVIENDA		OTRAS ACTIV.		TASA PONDERADA ^{1/}
	Estatales	Privados	Estatales	Privados	Estatales	Privados	
Ene-08	9.59	9.23	9.65	8.99	11.01	10.40	9.83
Feb-08	8.90	8.86	8.34	8.81	10.21	10.18	9.38
Mar-08	10.30	8.78	8.52	8.47	9.97	9.90	9.34
Abr-08	10.15	8.67	9.15	8.09	10.54	9.71	9.36
May-08	9.97	8.54	9.29	8.42	10.43	9.63	9.33
Jun-08	10.47	8.56	10.14	8.55	11.05	9.84	9.60
Jul-08	10.66	8.42	10.60	8.57	11.37	9.88	9.86
Ago-08	12.56	8.54	9.91	8.64	12.13	10.08	10.43
Sep-08	12.67	8.93	10.01	8.89	12.12	10.41	10.59
Oct-08	12.50	9.38	10.16	10.35	12.22	13.22	11.92
Nov-08	12.20	9.49	10.04	10.26	12.02	13.37	11.88
Dic-08	11.81	9.40	9.93	10.86	11.65	12.54	11.52
Ene-09	11.81	9.80	10.00	11.10	11.69	12.51	11.62
Feb-09	11.77	11.51	9.97	12.49	11.05	12.16	11.70
Mar-09	11.64	11.53	10.04	11.81	11.69	12.09	11.71
Abr-09	11.58	11.30	10.03	11.45	11.51	13.89	12.37
May-09	10.49	11.21	8.71	11.26	10.24	13.38	11.88
Jun-09	10.47	11.15	8.72	11.25	10.67	13.17	11.89
Jul-09	10.69	11.20	8.71	11.13	10.74	12.82	11.75
Ago-09	10.85	10.88	8.90	10.01	10.60	11.71	11.13
Sep-09	10.40	10.15	8.46	9.79	9.55	12.03	11.11
Oct-09	10.55	10.02	8.43	9.75	9.56	12.20	10.34
Nov-09	10.69	9.43	8.49	9.63	9.27	11.61	10.58
Dic-09	10.73	9.30	8.07	9.32	9.29	11.97	10.56
Ene-10	10.44	9.41	8.14	9.34	9.13	11.93	10.57
Feb-10 ^{2/}	10.59	9.28	9.78	9.17	9.61	12.27	10.83

1/ La tasa de interés ponderada del Sistema Financiero incluye al Banco Popular y Financieras,

2/ Tasas de interés vigentes al 24 de febrero del 2010.

Fuente: Departamento de Estadística Macroeconómica, BCCR.

TASAS DE INTERÉS ACTIVAS EN DÓLARES
-en porcentajes-

INDUSTRIA

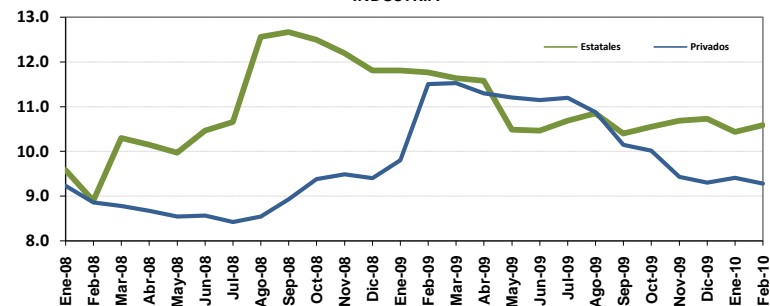

VIVIENDA

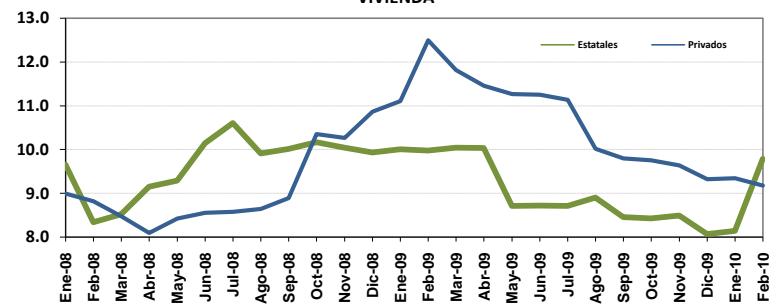

OTRAS ACTIVIDADES

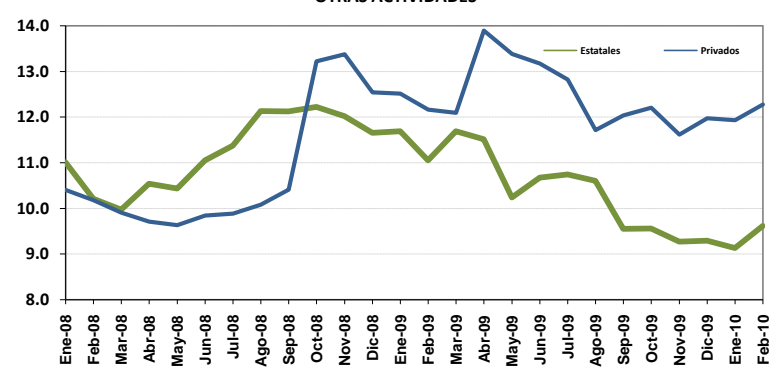

GOBIERNO CENTRAL
TASAS DE INTERÉS BRUTAS DE LOS TÍTULOS DE PROPIEDAD
SEGÚN CLASE Y PLAZO DE VENCIMIENTO
- en porcentajes -

DETALLE	TP_TF	CERO CUPON	CERO CUPON \$	TP\$MG	TPM	TPCEM	TP_UD
Diciembre - 2008							
30 o menos		5.17					
60		5.89					
91		6.78					
256		11.96					
274		10.02					
304		12.23					
319		11.00					
360			4.35				
816					8.27		
830					7.61		
Junio - 2009							
30 o menos		7.46					
De 31 a 60		8.57					
De 61 a 99		8.77					
De 170-180		9.03					
1008						11.95	
1035					7.62		
1904					13.26		
Setiembre - 2009							
30 o menos		7.03					
De 31 a 60		7.79					
De 61 a 90		8.15					
De 91 a 120		8.42	1.20		8.60		
De 121 a 220		8.80					
151							10.60
208							10.14
629				3.26			
953					12.00		
1450-1510					12.20		
2429				7.50			
2539					14.13		
Octubre - 2009							
30 o menos		7.14					
De 31 a 60		7.71					
De 61 a 90		8.10					
De 91 a 180							
359		10.01	1.30				
719					10.73		
1428					13.26		
2511					14.13		
Diciembre - 2009							
30 o menos		6.08					
De 31 a 60		6.32	0.54				
De 61 a 90		6.18	0.68				
De 91 a 180		6.30	1.00				
De 181 a 360		7.38	1.07				7.50
De 450 a 490		7.61					
1181					10.70		
2442					14.13		
Enero - 2010							
30 o menos		5.67					
De 31 a 60		5.93					
De 61 a 90		6.04	0.65				
De 91 a 180		6.13	0.98				9.05
De 181 a 360		6.47	1.52				7.40
437							
479					7.61		
492				2.76			
De 1147 a 1161				3.26			
De 2279 a 2292					10.70		
De 2408 a 2422				7.50			
De 3424 a 3450					14.13		2.39

Tasas vigentes al 31/01/2010 U.D.: ¢ 681,2870 TB: 8,0% LIBOR (6 meses): 0,38438

Fuente: Ministerio de Hacienda y Departamento de Estadística Macroeconómica, BCCR.

TASAS DE INTERÉS EN MERCADOS DE DINERO ^{1/}

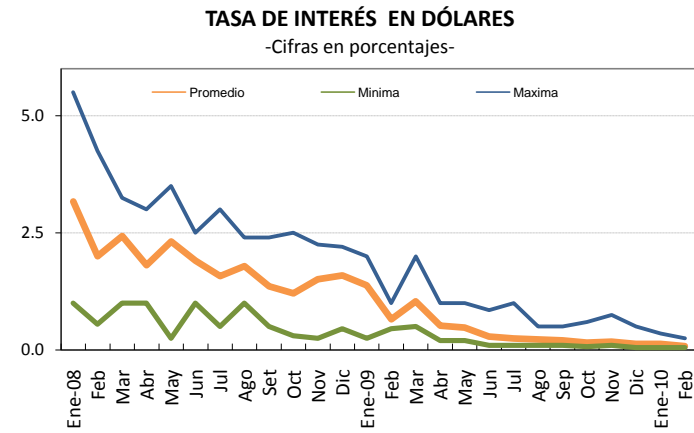
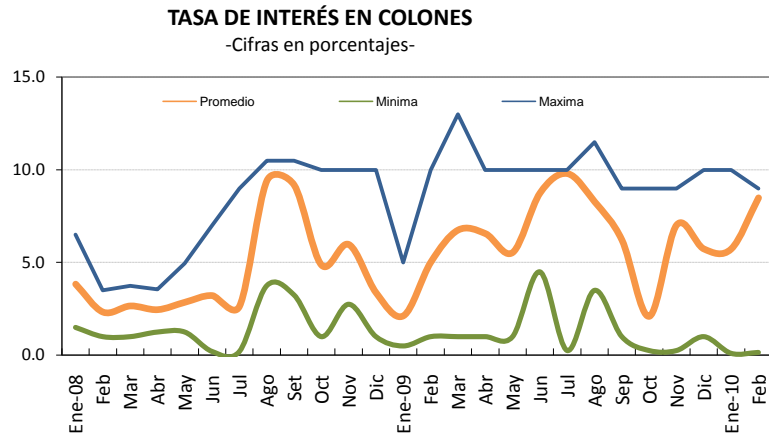

1/ Las tasas reportadas hasta julio del 2009 corresponden al MIB, en adelante incorpora tanto las del MIB como las del MIL.

2/ Tasa promedio ponderado por volumen transado.

TASAS DE INTERÉS CENTRAL DIRECTO

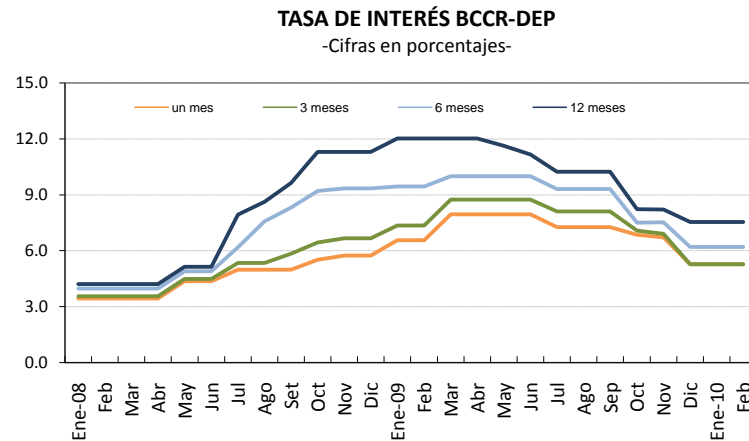

Fuente: Bolsa Nacional de Valores y Departamento de Administración de Operaciones Nacionales del BCCR.

Nota técnica sobre tasas de interés

Definiciones y metodologías

a) Tasa básica real

La tasa de interés básica real permite evaluar el rendimiento que obtiene el público por sus inversiones en activos financieros a seis meses plazo, una vez deducida la inflación. Es un indicador que refleja el estímulo que tienen los agentes económicos para invertir en activos financieros en colones frente a formas no financieras de conservar la riqueza. Se calcula de la siguiente manera:

$$ir = (tbn - p) / (1 + p) \quad (1), \text{ donde:}$$

ir : tasa básica real

tbn : tasa básica neta y

p : inflación (observada o esperada)

La inflación se obtiene de la variación interanual del Índice de Precios al Consumidor (IPC). En los casos en que se utiliza la inflación observada, la tasa de interés real corresponde al rendimiento efectivamente recibido por el ahorrante. Para el cálculo de la inflación esperada se utilizó, hasta diciembre del 2005, el promedio de la tasa interanual de crecimiento del IPC de los últimos seis meses; a partir de enero del 2006, se utiliza la inflación esperada obtenida de la encuesta mensual sobre expectativas de inflación aplicada por el BCCR.

b) Tasa de indiferencia

La tasa de indiferencia o tasa de paridad indica el rendimiento en moneda nacional que obtiene el público por sus inversiones a plazo en dólares. La comparación de la tasa de indiferencia con las tasas en colones refleja el estímulo que, vía rendimiento esperado, tiene el inversionista para sustituir sus activos financieros denominados en moneda nacional por activos en moneda extranjera. Su fórmula de cálculo es la siguiente:

$$ti = ((1+r) * (1+d) - 1) * 100 \quad (2), \text{ donde:}$$

ti : tasa de indiferencia

r : tasa de interés para depósitos a seis meses plazo en dólares del Banco Nacional de Costa Rica (también se utiliza la tasa LIBOR a seis meses).

d : variación esperada del tipo de cambio.

El componente "d" se calcula como la variación estimada en el tipo de cambio en un año, a partir de la fecha de cálculo.

5. Mercado cambiario

En febrero del 2010, el resultado superavitario del mercado privado de cambios permitió suplir los requerimientos netos del sector público no bancario (SPNB). Asimismo, durante este mes el mercado de negociación de moneda extranjera continuó caracterizándose por la ausencia de intervención del Banco Central en defensa de los límites de la banda cambiaria.

En este contexto, la autoridad monetaria adquirió divisas para el sector oficial por alrededor de \$155,4 millones; sin generar presiones al alza en el tipo de cambio del dólar. En particular, el tipo de cambio promedio de MONEX se ubicó en ₡554,12, caracterizado por una menor variabilidad de la cotización con respecto a lo observado en los meses previos¹. La oferta media diaria de \$50,9 millones superó la demanda media por día hábil de \$43,1 millones y propició que el tipo de cambio del dólar oscilara en promedio ₡62,83 por debajo del límite superior de la banda cambiaria.

Las operaciones en moneda extranjera efectuadas por el sector público no financiero fuera del MONEX, registraron en febrero un balance superavitario de \$45,9 millones; explicado en mayor medida, por las colocaciones netas de títulos de propiedad denominados en moneda extranjera por \$70,5 millones. A su vez, las operaciones directas del gobierno y otras entidades estatales con cargo a las cuentas que mantienen en la Autoridad Monetaria, totalizaron retiros por \$24,6 millones. Lo anterior, aunado al descenso de \$4,9 millones que experimentaron los depósitos de encaje; se reflejó en un incremento de \$41 millones en el saldo de los activos de reserva en poder del Banco Central de Costa Rica. En efecto, este saldo se ubicó en febrero en \$4.113,4 millones, monto equivalente a 5,1 meses de las importaciones de mercancías regulares estimadas para el 2010 y 1,9 veces la base monetaria observada al cierre del mes.

Por otra parte, el ITCER multilateral registró en enero del 2010 una apreciación real de 1,19% como resultado de la depreciación de 1,47% (con respecto al dólar) de las monedas de los principales socios comerciales y del fortalecimiento de 0,65% de la moneda nacional respecto al dólar, dado que la inflación ponderada de los principales socios comerciales del país, medida por el índice de precios al productor industrial, superó a la doméstica en 0,95%. Por su parte, el índice bilateral con los Estados Unidos de América experimentó una apreciación real de 1,06%.

¹ El coeficiente de variación del tipo de cambio promedio MONEX (calculado como la desviación estándar dividida entre la media aritmética) en el lapso 12 agosto-31 diciembre del 2009 fue de 1,87, en enero del 2010 se ubicó en 1,19 y para febrero éste indicador fue de 0,57.

**ÍNDICE DE TIPO DE CAMBIO EFECTIVO REAL
MULTILATERAL Y BILATERAL CON ESTADOS UNIDOS
Base:1997=100**

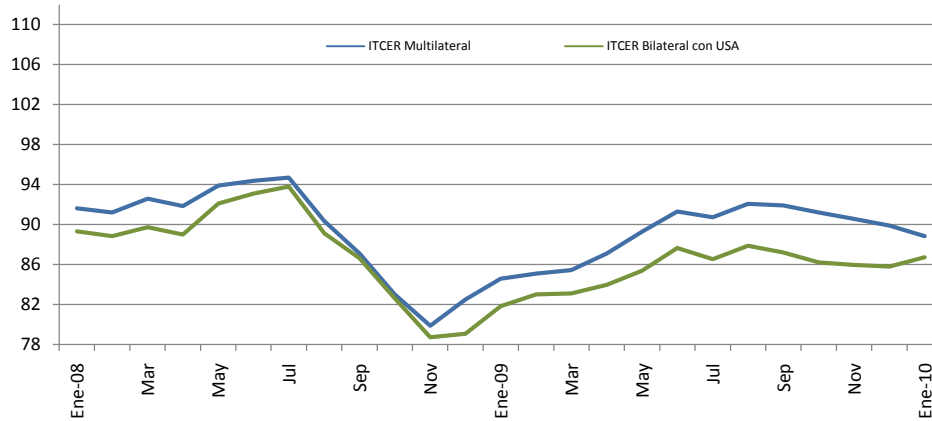

**ÍNDICE DE TIPO DE CAMBIO EFECTIVO REAL (ITCER) ^{1/}
BASE: 1997 = 100**

Periodo	ITCER Bilateral con USA	ITCER Multilateral
Ene-08	89.34	91.64
Feb	88.86	91.21
Mar	89.76	92.59
Abr	89.02	91.84
May	92.13	93.88
Jun	93.11	94.38
Jul	93.82	94.69
Ago	89.13	90.35
Sep	86.64	87.12
Oct	82.63	83.03
Nov	78.72	79.88
Dic	79.09	82.49
Ene-09	81.82	84.57
Feb	83.01	85.08
Mar	83.11	85.44
Abr	83.97	87.11
May	85.40	89.27
Jun	87.66	91.31
Jul	86.54	90.71
Ago	87.88	92.07
Sep	87.23	91.90
Oct	86.23	91.20
Nov	85.95	90.56
Dic	85.81	89.91
Ene-10	86.72	88.84

1/ Cifras definitivas hasta abril del 2009.

Fuente: Departamento de Estadística Macroeconómica, BCCR.

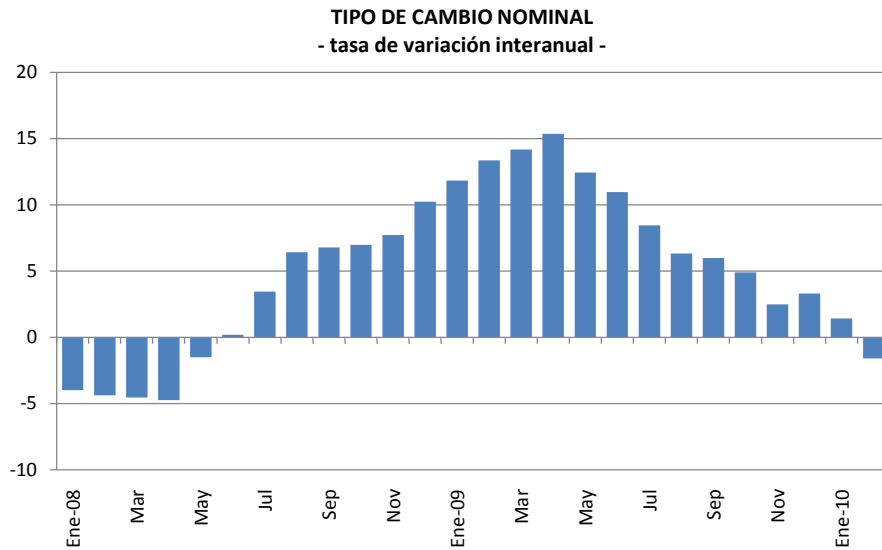

TIPO DE CAMBIO NOMINAL DEL DÓLAR

Periodo	Promedio Mensual Compra-Venta ^{1/}	Tasa de variación interanual
Ene-08	497.47	-3.98
Feb	496.37	-4.38
Mar	495.33	-4.53
Abr	494.22	-4.73
May	510.98	-1.50
Jun	519.67	0.19
Jul	536.59	3.46
Ago	551.97	6.43
Sep	553.77	6.79
Oct	555.07	6.99
Nov	553.60	7.73
Dic	549.80	10.25
Ene-09	556.37	11.84
Feb	562.65	13.35
Mar	565.57	14.18
Abr	570.17	15.37
May	574.54	12.44
Jun	576.67	10.97
Jul	581.95	8.45
Ago	586.94	6.34
Sep	586.91	5.98
Oct	582.35	4.91
Nov	567.34	2.48
Dic	567.99	3.31
Ene-10	564.30	1.42
Feb	553.63	-1.60

1/ Corresponde al tipo de cambio de referencia calculado según la metodología aprobada en el Artículo 6 del Acta de la Sesión 5300-2006 del 13 de octubre del 2006.

Fuente: Departamento de Estadística Macroeconómica, BCCR.

RESULTADO TOTAL DEL MERCADO CAMBIARIO

-Millones de dólares-

	SECTOR PRIVADO						SECTOR PÚBLICO					TOTAL GENERAL 1+2	Δ Depósitos Bancos y Puestos	Colocación TP\$ y BEM\$	Otras Operaciones ^{3/}	TOTAL	Variación RIN
	Import.	Export.	Turismo Neto	Capital Neto ^{1/}	Otros	Total (1)	D E U D A		Import.	Otros	Total (2)						
							Desemb.	Servicio									
2008																	
Enero	-201.8	183.8	86.1	174.2	441.9	684.2	0.0	-49.1	-164.9	70.0	-144.0	540.2	88.7	-345.2	0.0	-256.5	283.7
Febrero	-198.5	168.3	73.1	94.9	287.6	425.5	0.3	-19.5	-188.9	32.8	-175.4	250.0	-85.0	-7.6	0.0	-92.6	157.4
Marzo	-176.1	152.7	102.5	90.5	327.5	497.1	4.1	-19.4	-172.2	28.8	-158.7	338.4	5.6	-8.1	0.0	-2.5	335.9
Abril	-243.8	155.9	44.9	59.8	243.2	260.1	0.0	-29.9	-260.3	34.9	-255.4	4.7	41.3	0.0	0.0	41.3	45.9
Mayo	-211.1	112.2	-31.9	31.7	-60.7	-159.9	12.5	-34.9	-183.2	10.6	-195.0	-354.9	8.2	-17.2	0.0	-9.0	-363.9
Junio	-186.1	116.4	-23.5	26.0	20.1	-47.1	56.9	-96.9	-196.0	22.2	-213.9	-261.0	30.5	-7.9	0.0	22.6	-238.4
Julio	-199.1	118.2	-55.3	27.0	81.0	-28.2	30.5	-86.9	-182.9	15.2	-224.1	-252.3	27.0	-2.3	0.0	24.7	-227.6
Agosto	-146.4	107.3	5.4	19.0	111.8	97.1	0.0	-18.7	-193.8	8.5	-204.0	-106.9	23.5	-19.0	0.0	4.5	-102.4
Septiembre	-141.8	106.9	3.3	18.6	74.5	61.6	5.0	-28.3	-242.3	43.9	-221.6	-160.1	-27.3	-2.8	0.0	-30.1	-190.2
Octubre	-168.5	116.7	-17.4	17.1	34.6	-17.5	0.8	-35.6	-211.8	38.6	-208.0	-225.5	37.6	-0.9	0.0	36.7	-188.8
Noviembre	-138.9	110.4	28.1	16.6	230.3	246.6	10.6	-29.9	-130.0	18.8	-130.6	116.0	23.2	-10.5	0.0	12.7	128.7
Diciembre	-177.1	170.2	0.9	-31.9	225.2	187.4	10.5	-21.6	-164.5	19.0	-156.5	30.8	15.3	-0.9	0.0	14.4	45.2
Total 2008	-2,189.3	1,619.0	216.3	543.6	2,017.0	2,206.6	131.2	-470.7	-2,291.1	343.2	-2,287.4	-80.7	188.8	-422.5	0.0	-233.8	-314.5
2009																	
Enero	-150.2	109.8	35.3	-25.5	56.8	26.2	9.1	-54.8	-24.9	5.8	-64.8	-38.6	45.2	38.5	0.0	83.6	45.0
Febrero	-139.3	90.2	13.5	-29.4	95.8	30.7	10.0	-37.5	-109.6	8.5	-128.6	-97.9	124.1	206.9	0.0	331.0	233.1
Marzo	-145.6	111.5	32.6	-3.8	165.4	160.1	25.4	-58.3	-85.9	-11.4	-130.2	29.9	25.8	34.4	0.0	60.1	90.0
Abril	-147.5	107.2	22.4	-10.5	180.5	152.1	10.7	-73.8	-82.1	10.0	-135.2	16.9	14.1	72.5	0.0	86.5	103.4
Mayo	-156.6	87.1	-7.5	-10.2	109.4	22.3	0.4	-325.3	-110.8	7.1	-428.6	-406.2	52.1	-16.0	0.0	36.1	-370.1
Junio	-120.6	91.7	3.3	-12.5	184.4	146.3	7.5	-18.5	-88.1	6.7	-92.5	53.9	-2.6	-16.1	0.0	-18.7	35.2
Julio	-140.2	86.0	27.0	-4.8	128.7	96.7	16.0	-53.1	-160.6	-5.9	-203.6	-106.9	58.3	-2.8	0.0	55.5	-51.4
Agosto	-123.8	84.2	24.9	-14.7	70.3	41.0	30.3	-34.7	-93.2	9.6	-87.9	-46.9	-9.7	33.7	190.8	214.8	167.8
Septiembre	-118.2	84.9	17.5	-9.7	198.6	173.0	10.5	-36.6	-154.6	-5.0	-185.7	-12.6	-10.6	12.8	17.7	19.8	7.2
Octubre	-126.1	87.2	14.5	-19.1	139.1	95.5	11.8	-29.8	-81.4	6.6	-92.8	2.6	4.7	0.0	0.0	4.7	7.3
Noviembre	-127.9	95.1	11.4	-19.3	194.5	153.8	13.0	-22.7	-146.6	14.7	-141.6	12.2	-13.8	-5.4	0.0	-19.2	-7.0
Diciembre	-165.0	126.5	-1.0	-21.4	202.1	141.2	8.8	-36.8	-156.7	-24.8	-209.6	-68.4	79.1	-4.2	0.0	74.9	6.5
Total 2009	-1,660.9	1,161.5	193.9	-180.9	1,725.4	1,238.9	153.5	-782.0	-1,294.5	22.0	-1,901.0	-662.1	366.6	354.2	208.4	929.3	267.2
2010																	
Enero	-150.6	99.1	-3.2	-8.1	171.2	108.5	12.4	-51.2	-88.3	-6.2	-133.3	-24.8	-31.1	62.0	0.0	30.9	6.2
Febrero	-130.0	95.5	20.5	-46.3	215.7	155.4	1.7	-39.3	-136.5	-6.0	-180.0	-24.6	-4.9	70.5	0.0	65.6	41.0

1/ Incluye desembolsos, amortizaciones e intereses por deuda externa del sector privado.

2/ No contempla el Aporte al FLAR por \$159,7 millones ajustado el 01 noviembre 2007 y \$31,1 millones el 28 diciembre 2009.

3/ Incluye asignación de DEG's por el equivalente a \$190,8 millones y \$17,7 millones registrados el 31 de agosto y el 11 de setiembre del 2009, respectivamente.

Fuente: Área de Administración de Activos y Área de Administración de Pasivos, BCCR.

6. Precios

El Índice de Precios al Consumidor (IPC) registró en febrero del 2010 un crecimiento mensual de 0,69%, cifra superior en 0,25 puntos porcentuales (p.p.) con respecto a la observada un año atrás. Con este resultado la inflación interanual alcanzó 5,6% (12,7% en igual lapso del año previo).

Por tercer mes consecutivo se observó una aceleración en el ritmo de crecimiento de los precios, medida por la variación interanual del IPC, situación que contrasta con la tendencia desacelerada de este indicador durante la mayor parte del año pasado.

El resultado de febrero, al igual que en el mes previo, respondió principalmente al alza en el precio de los servicios de educación formal y en bienes regulados. Dentro de la educación la principal contribución al resultado mensual provino de la educación básica, la cual mostró un crecimiento del 11,5% y explicó un 37,3% de dicho resultado. Por su parte, los combustibles (incluyendo gas licuado) aportaron un 19,2% a dicha variación mensual.

De la variación acumulada del IPC en el primer bimestre del año (2,3%), un 45% se originó por los ajustes en los precios de los bienes y servicios regulados y, un 18,0% por el alza en educación formal. De los catorce artículos que conforman el componente regulado del IPC (con una ponderación del 20,3% en su canasta) destacaron los siguientes por su contribución porcentual al resultado acumulado: taxi (19,4%), combustible (9,2%), agua (8,8%) y electricidad (6,3%); en conjunto los artículos mencionados contribuyeron con más de una tercera parte de la variación acumulada del indicador general de precios. Por otra parte, el componente regulado registró en febrero un crecimiento interanual de un 13,7%, lo que contrasta con el 3,6% de los bienes y servicios no regulados.

En la mayoría de economías la inflación se aproxima por medio de la variación del IPC, medición que puede estar influida por elementos de carácter estacional o problemas de oferta asociados con situaciones climáticas, entre otros. Lo anterior limita la posibilidad del IPC para constituirse en un buen indicador de la tendencia de largo plazo de la inflación, tendencia relevante para la toma de decisiones de política monetaria. Para solventar esta limitación del IPC se utilizan los indicadores denominados de “núcleo inflacionario”, en el caso de Costa Rica se tiene que el Índice Subyacente de Inflación (ISI)¹ registró en febrero un crecimiento mensual de 0,45% y una tasa interanual de 4,1%, cifra inferior en casi 9,1 p.p. a la observada en igual periodo del año anterior.

Así, aunque la inflación general, medida por la variación del IPC, se aceleró desde diciembre del 2009, la referida al mediano y largo plazo ha tendido a estabilizarse en torno al 4% en los últimos cuatro meses, según el Índice Subyacente de Inflación (ISI).

¹ El Índice de inflación subyacente (ISI) es un indicador utilizado para aproximar la inflación de mediano y largo plazo que excluye los precios de los productos más afectados por estacionalidad y factores irregulares de naturaleza climática (bienes de origen agrícola), los fijados por la Autoridad Reguladora de Servicios Públicos (energía eléctrica, agua, teléfono, gas, combustibles y taxi, entre otros) debido a los condicionantes institucionales, y los ajustados una o dos veces al año (universidades, colegios y escuelas).

En lo que respecta a las expectativas de inflación, el valor medio a doce meses² en febrero fue de 7,3%, ligeramente superior al observado en la encuesta del mes previo (7,2%). Las expectativas de inflación aunque desaceleradas con respecto a igual periodo del año anterior (10,4%), han tendido a estabilizarse, en promedio, en los últimos cinco meses en torno al 7,0%; no obstante, todavía se ubican por encima del rango de la meta de inflación para el término del 2010 (5,0% ±1 p.p.) establecido en el Programa Macroeconómico 2010-11.

Por último, el Índice de Precios al Productor Industrial (IPPI) en febrero registró un crecimiento mensual de 0,86%, lo que llevó a una variación interanual de 3,96% (12,6% en febrero del 2009). A pesar de que la reducción en los precios al productor es importante (8,6 p.p.), es relevante destacar que el resultado interanual del último bimestre revierte el comportamiento deflacionario observado durante el segundo semestre del 2009.

² Según la Encuesta Mensual de Expectativas de Inflación y de Variación del Tipo de Cambio de febrero del 2010 elaborada en el Banco Central de Costa Rica.

ÍNDICE DE PRECIOS AL CONSUMIDOR
Variación acumulada en porcentajes

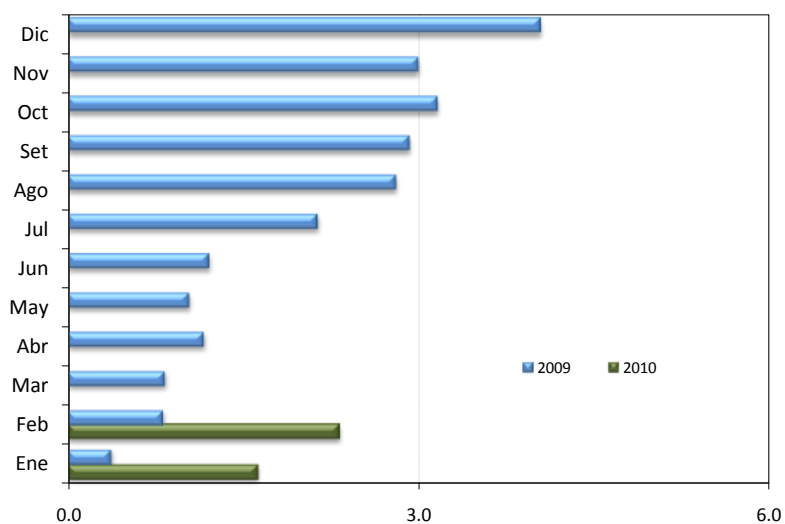

	2008	2009	2010
Enero	0.7	0.4	1.6
Febrero	1.9	0.8	2.3
Marzo	2.3	0.8	2.3
Abril	3.1	1.2	2.3
Mayo	5.1	1.0	2.3
Junio	6.5	1.2	2.3
Julio	8.8	2.1	2.3
Agosto	10.8	2.8	2.3
Setiembre	11.8	2.9	2.3
Octubre	13.0	3.2	2.3
Noviembre	14.4	3.0	2.3
Diciembre	13.9	4.0	2.3

Fuente: Departamento de Gestión de Información Económica, con base en cifras del Instituto Nacional de Estadística y Censos.

INDICE DE PRECIOS AL CONSUMIDOR, IPC SIN AGROPECUARIOS E IPC SIN COMBUSTIBLES
Variación interanual en porcentajes

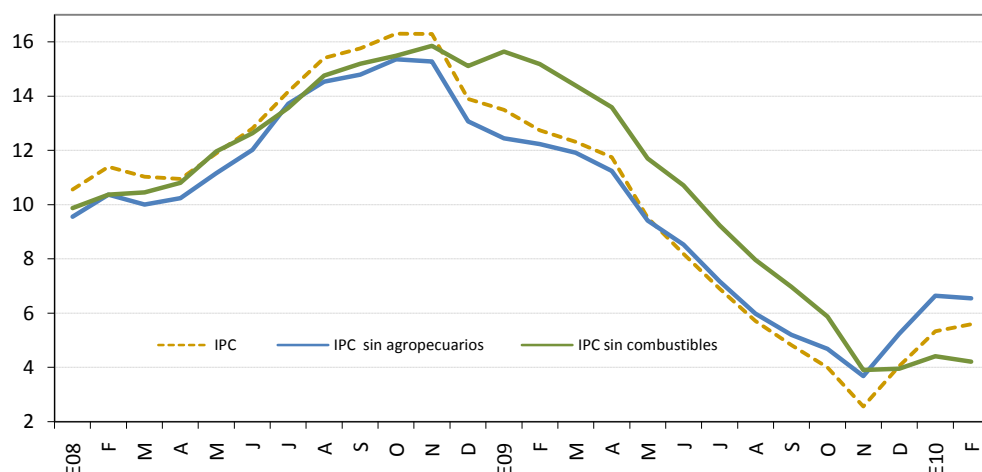

	IPC			IPC sin agropecuarios			IPC sin combustibles		
	2008	2009	2010	2008	2009	2010	2008	2009	2010
Enero	10.6	13.5	5.3	9.6	12.4	6.6	9.9	15.6	4.4
Febrero	11.4	12.7	5.6	10.4	12.2	6.6	10.4	15.2	4.2
Marzo	11.0	12.3		10.0	11.9		10.5	14.4	
Abril	10.9	11.8		10.2	11.2		10.8	13.6	
Mayo	11.9	9.5		11.2	9.4		12.0	11.7	
Junio	12.8	8.2		12.0	8.5		12.6	10.7	
Julio	14.2	6.9		13.7	7.2		13.6	9.2	
Agosto	15.4	5.7		14.5	6.0		14.8	8.0	
Setiembre	15.8	4.8		14.8	5.2		15.2	7.0	
Octubre	16.3	4.0		15.4	4.7		15.5	5.9	
Noviembre	16.3	2.6		15.3	3.7		15.9	3.9	
Diciembre	13.9	4.0		13.1	5.2		15.1	4.0	

Fuente: Departamento Gestión de Información Económica, con base en cifras del Instituto Nacional de Estadística y Censos.

ÍNDICE DE PRECIOS AL CONSUMIDOR: GRUPOS

Variación acumulada a febrero de cada año

-porcentajes-

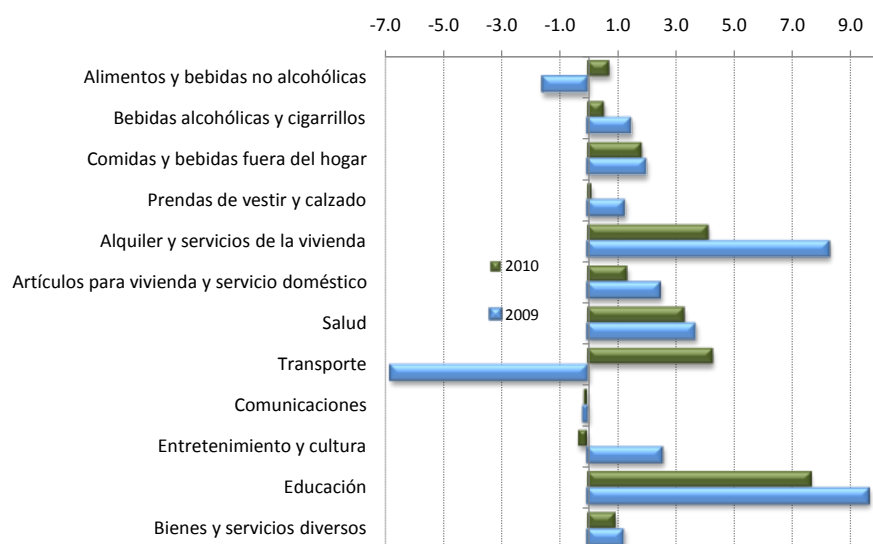

	2008	2009	2010
Alimentos y bebidas no alcohólicas	2.1	-1.5	0.8
Bebidas alcohólicas y cigarrillos	0.7	1.5	0.6
Comidas y bebidas fuera del hogar	2.3	2.0	1.9
Prendas de vestir y calzado	-1.3	1.3	0.2
Alquiler y servicios de la vivienda	2.7	8.3	4.1
Artículos para vivienda y servicio doméstico	1.9	2.5	1.4
Salud	2.2	3.7	3.3
Transporte	-0.1	-6.7	4.3
Comunicaciones	-0.2	-0.2	-0.1
Entretenimiento y cultura	1.8	2.6	-0.3
Educación	7.6	9.6	7.6
Bienes y servicios diversos	2.4	1.2	1.0

Fuente: Departamento de Gestión de Información Económica, con base en cifras del Instituto Nacional de Estadística y Censos.

ÍNDICE DE PRECIOS AL CONSUMIDOR: GRUPOS

Variación interanual a febrero de cada año

-porcentajes-

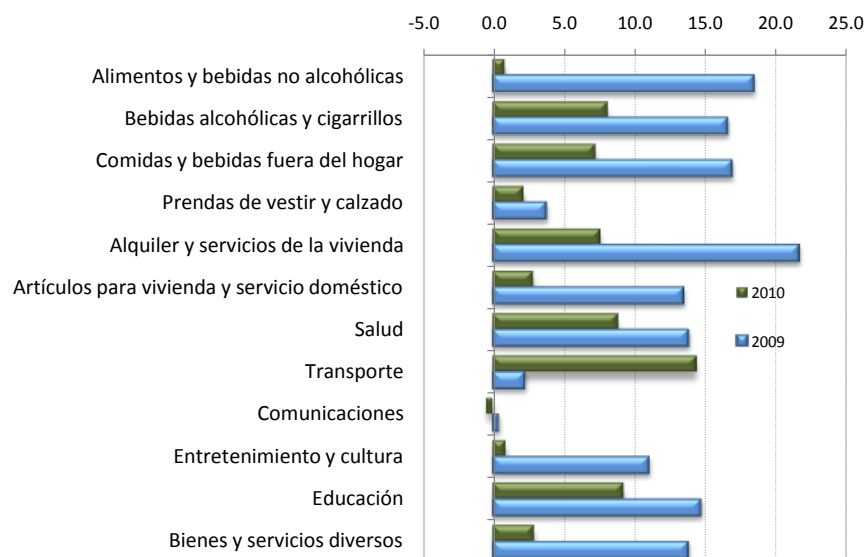

	2008	2009	2010
Alimentos y bebidas no alcohólicas	21.0	18.4	0.9
Bebidas alcohólicas y cigarrillos	5.4	16.6	8.1
Comidas y bebidas fuera del hogar	14.7	16.9	7.2
Prendas de vestir y calzado	-3.4	3.7	2.2
Alquiler y servicios de la vivienda	11.2	21.6	7.6
Artículos para vivienda y servicio doméstico	9.4	13.5	2.9
Salud	8.8	13.8	8.8
Transporte	13.5	2.2	14.3
Comunicaciones	-0.5	0.3	-0.4
Entretenimiento y cultura	3.6	11.0	0.9
Educación	11.4	14.7	9.2
Bienes y servicios diversos	7.9	13.8	2.9

Fuente: Departamento de Gestión de Información Económica, con base en cifras del Instituto Nacional de Estadística y Censos.

ÍNDICE DE PRECIOS AL CONSUMIDOR: BIENES Y SERVICIOS
Variación interanual en porcentajes

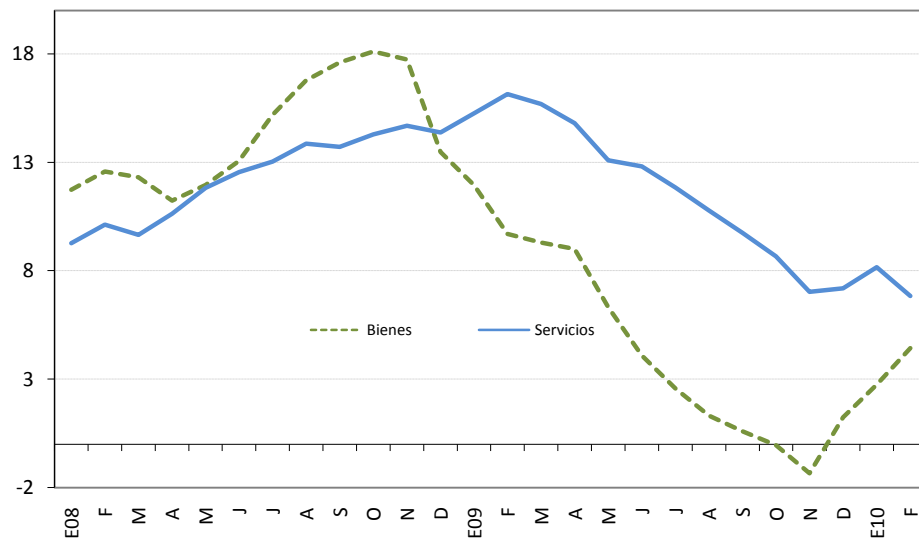

	Bienes			Servicios		
	2008	2009	2010	2008	2009	2010
Enero	11.7	11.9	2.7	9.3	15.2	8.2
Febrero	12.6	9.7	4.4	10.1	16.1	6.8
Marzo	12.3	9.3		9.6	15.7	
Abril	11.2	9.0		10.6	14.8	
Mayo	12.0	6.3		11.8	13.1	
Junio	13.1	4.1		12.5	12.8	
Julio	15.2	2.6		13.0	11.8	
Agosto	16.8	1.3		13.9	10.8	
Setiembre	17.6	0.6		13.7	9.7	
Octubre	18.1	-0.05		14.3	8.7	
Noviembre	17.7	-1.3		14.7	7.0	
Diciembre	13.5	1.2		14.4	7.2	

Fuente: Departamento Gestión de Información Económica, con base en cifras del Instituto Nacional de Estadística y Censos.

ÍNDICE DE PRECIOS AL CONSUMIDOR: PRECIOS REGULADOS Y NO REGULADOS
Variación interanual en porcentajes

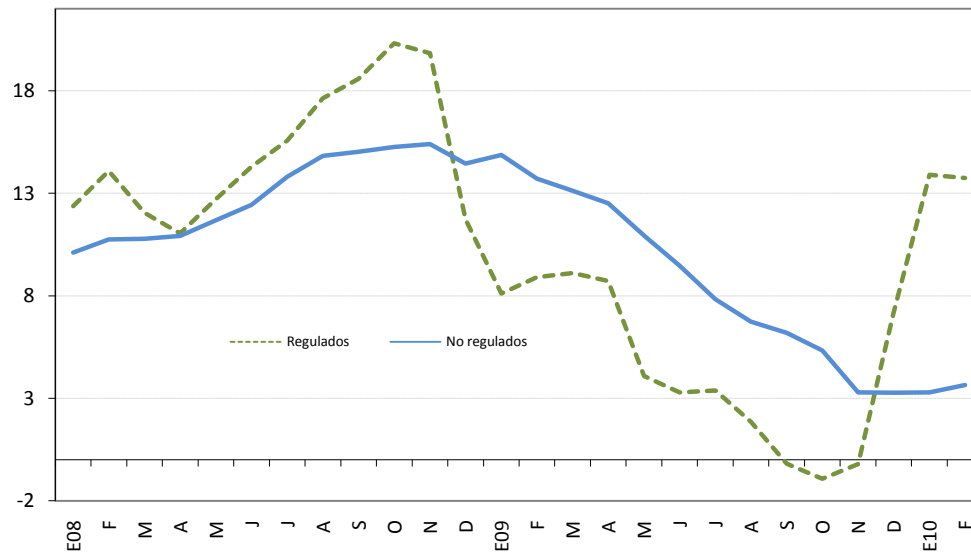

	Precios regulados			Precios no regulados		
	2008	2009	2010	2008	2009	2010
Enero	12.4	8.1	13.9	10.1	14.9	3.3
Febrero	14.1	8.9	13.7	10.7	13.7	3.6
Marzo	12.0	9.1		10.8	13.1	
Abril	11.0	8.7		10.9	12.5	
Mayo	12.7	4.1		11.7	10.9	
Junio	14.3	3.3		12.4	9.5	
Julio	15.6	3.4		13.8	7.8	
Agosto	17.6	1.8		14.8	6.7	
Setiembre	18.6	-0.2		15.0	6.2	
Octubre	20.3	-0.9		15.3	5.3	
Noviembre	19.8	-0.2		15.4	3.3	
Diciembre	11.7	7.2		14.4	3.3	

Fuente: Departamento Gestión de Información Económica, con base en cifras del Instituto Nacional de Estadística y Censos.

ÍNDICE DE PRECIOS AL CONSUMIDOR: PRECIOS REGULADOS
SEGÚN REGULADOS EXCEPTO COMBUSTIBLES Y COMBUSTIBLES
 Variación interanual en porcentajes



	Precios regulados			Precios de combustibles			Precios regulados (excepto combustibles)		
	2008	2009	2010	2008	2009	2010	2008	2009	2010
Enero	12.4	8.1	13.9	22.6	-20.1	26.4	8.6	19.9	10.4
Febrero	14.1	8.9	13.7	30.7	-25.8	39.6	8.3	23.5	7.2
Marzo	12.0	9.1		21.2	-20.8		8.6	21.6	
Abril	11.0	8.7		13.3	-17.6		10.1	19.6	
Mayo	12.7	4.1		10.9	-23.9		13.5	15.9	
Junio	14.3	3.3		15.5	-28.6		13.7	17.5	
Julio	15.6	3.4		23.3	-25.8		12.2	17.2	
Agosto	17.6	1.8		24.6	-24.4		14.5	14.8	
Setiembre	18.6	-0.2		23.9	-23.6		16.2	11.2	
Octubre	20.3	-0.9		28.7	-21.8		16.8	8.8	
Noviembre	19.8	-0.2		23.4	-17.7		18.4	7.2	
Diciembre	11.7	7.2		-5.1	5.8		18.9	7.7	

Fuente: Departamento Gestión de Información Económica, con base en cifras del Instituto Nacional de Estadística y Censos.

ÍNDICE DE PRECIOS AL CONSUMIDOR: PRECIOS NO REGULADOS
SEGÚN PRODUCTOS AGROPECUARIOS Y NO AGROPECUARIOS
 Variación interanual en porcentajes

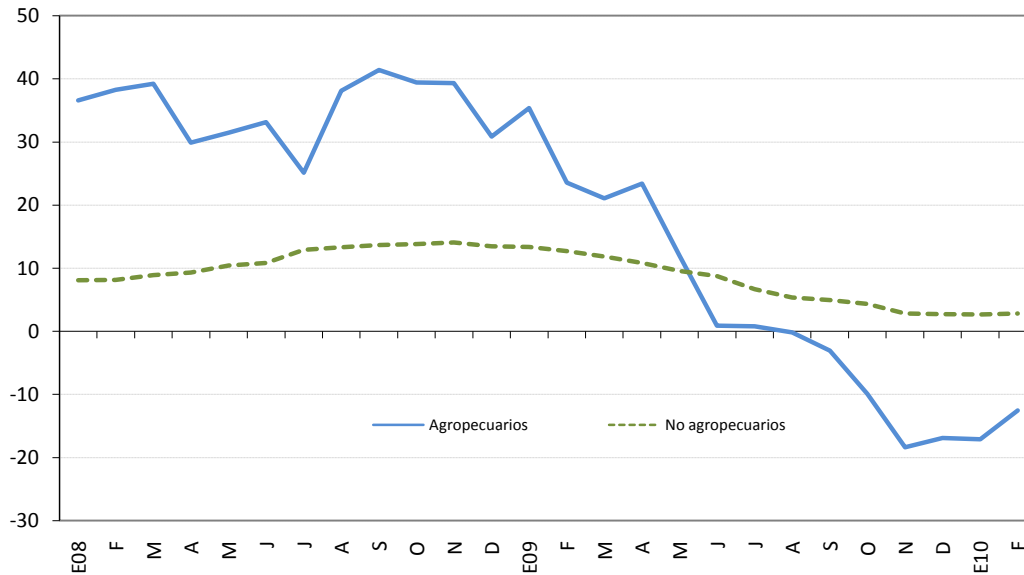

	Productos agropecuarios			Productos no agropecuarios		
	2008	2009	2010	2008	2009	2010
Enero	36.6	35.4	-17.1	8.1	13.4	2.7
Febrero	38.3	23.6	-12.5	8.1	12.7	2.8
Marzo	39.2	21.1		8.9	11.9	
Abril	29.9	23.4		9.3	10.8	
Mayo	31.4	12.0		10.5	9.6	
Junio	33.1	0.9		10.9	8.8	
Julio	25.1	0.8		12.9	6.7	
Agosto	38.1	-0.2		13.3	5.3	
Setiembre	41.4	-3.1		13.7	4.9	
Octubre	39.4	-9.9		13.8	4.3	
Noviembre	39.3	-18.4		14.1	2.8	
Diciembre	30.9	-16.9		13.5	2.7	

Fuente: Departamento Gestión de Información Económica, con base en cifras del Instituto Nacional de Estadística y Censos.

ÍNDICE DE PRECIOS AL CONSUMIDOR: SERVICIOS
SEGÚN PRECIOS REGULADOS Y NO REGULADOS
 Variación interanual en porcentajes

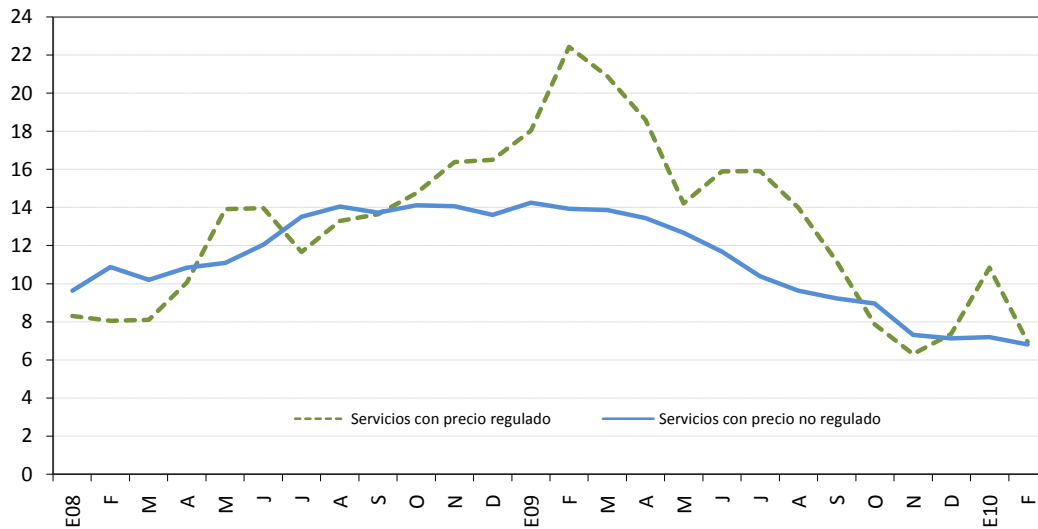

	Precios regulados			Precios no regulados		
	2008	2009	2010	2008	2009	2010
Enero	8.3	18.0	10.8	9.6	14.3	7.2
Febrero	8.0	22.4	6.9	10.9	13.9	6.8
Marzo	8.1	20.9		10.2	13.9	
Abril	10.1	18.6		10.8	13.4	
Mayo	13.9	14.2		11.1	12.7	
Junio	14.0	15.9		12.0	11.7	
Julio	11.7	15.9		13.5	10.4	
Agosto	13.3	14.0		14.1	9.6	
Setiembre	13.6	11.2		13.7	9.2	
Octubre	14.8	7.9		14.1	9.0	
Noviembre	16.4	6.3		14.1	7.3	
Diciembre	16.5	7.3		13.6	7.1	

Fuente: Departamento Gestión de Información Económica, con base en cifras del Instituto Nacional de Estadística y Censos.

ÍNDICES DE PRECIOS: AL CONSUMIDOR (IPC), AL PRODUCTOR INDUSTRIAL (IPPI) Y DE SERVICIOS (IPS)
Variación interanual en porcentajes

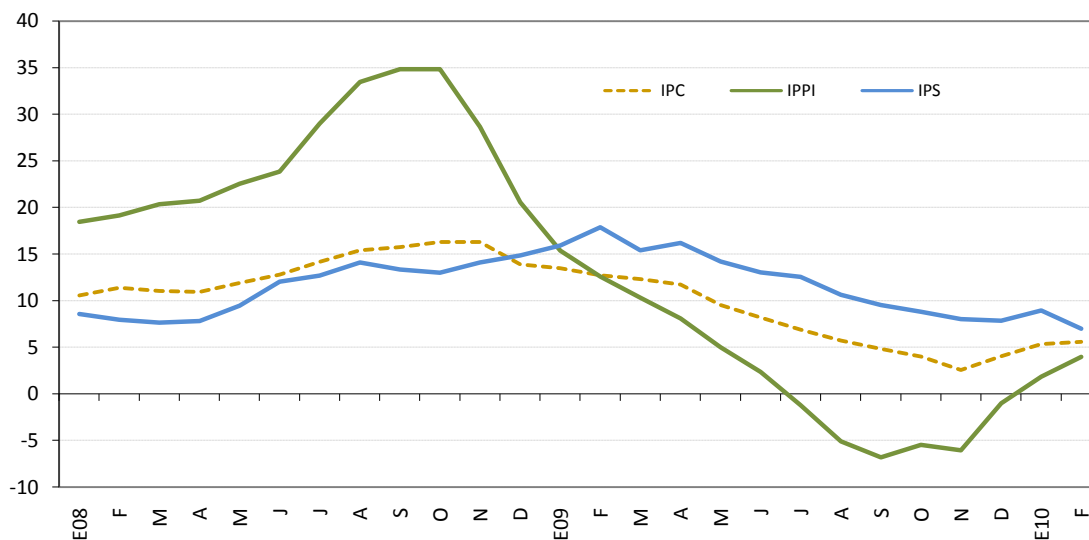

	IPC			IPPI			IPS		
	2008	2009	2010	2008	2009	2010	2008	2009	2010
Enero	10.6	13.5	5.3	18.5	15.4	1.8	8.6	15.9	8.9
Febrero	11.4	12.7	5.6	19.2	12.6	4.0	7.9	17.9	7.0
Marzo	11.0	12.3		20.3	10.3		7.6	15.4	
Abril	10.9	11.8		20.7	8.1		7.8	16.2	
Mayo	11.9	9.5		22.6	5.0		9.2	14.2	
Junio	12.8	8.2		23.8	2.4		12.0	13.0	
Julio	14.2	6.9		29.0	-1.2		12.7	12.6	
Agosto	15.4	5.7		33.5	-5.1		14.1	10.6	
Setiembre	15.8	4.8		34.8	-6.8		13.4	9.5	
Octubre	16.3	4.0		32.1	-5.5		13.0	8.8	
Noviembre	16.3	2.6		28.7	-6.0		14.1	8.0	
Diciembre	13.9	4.0		20.6	-1.0		14.9	7.8	

Fuente: Instituto Nacional de Estadísticas y Censos y el Departamento Gestión de Información Económica del Banco Central de Costa Rica.

ÍNDICE DE PRECIOS AL CONSUMIDOR (IPC) E ÍNDICE SUBYACENTE DE INFLACIÓN (ISI)^{1/}
Variación interanual en porcentajes

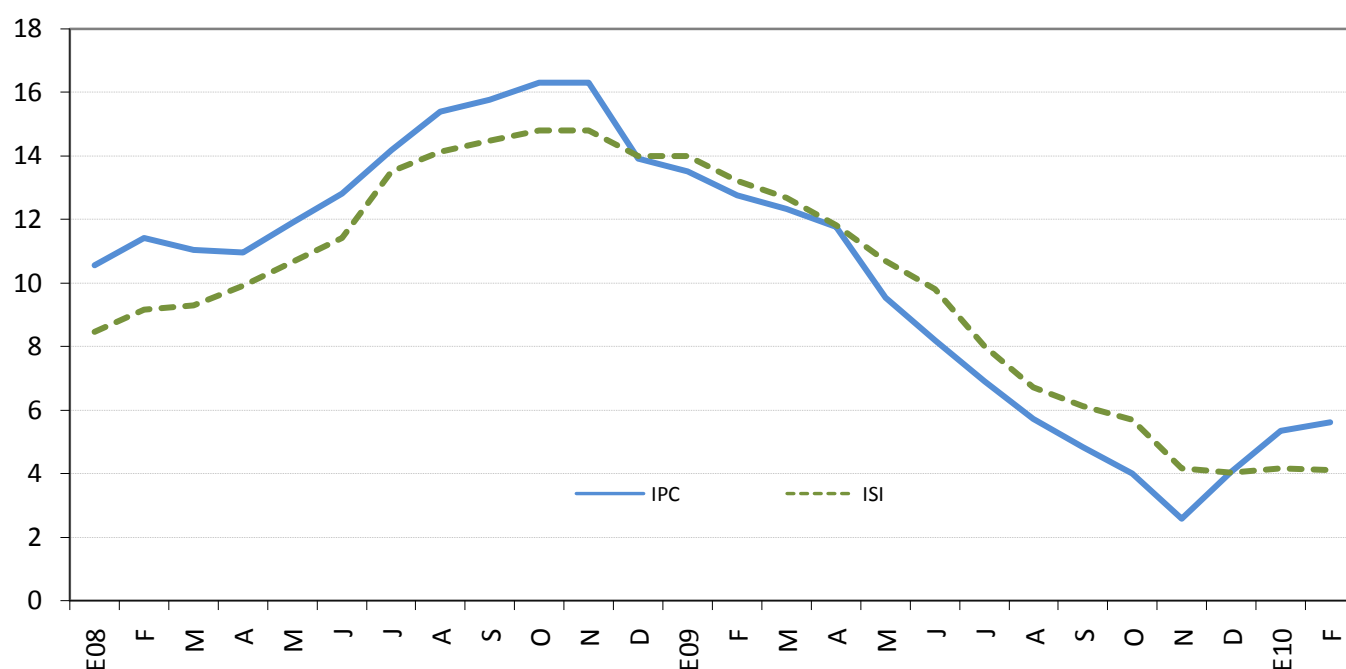

	IPC			ISI		
	2008	2009	2010	2008	2009	2010
Enero	10.6	13.5	5.3	8.5	14.0	4.1
Febrero	11.4	12.7	5.6	9.2	13.2	4.1
Marzo	11.0	12.3		9.3	12.7	
Abril	10.9	11.8		9.9	11.8	
Mayo	11.9	9.5		10.6	10.7	
Junio	12.8	8.2		11.4	9.8	
Julio	14.2	6.9		13.5	8.0	
Agosto	15.4	5.7		14.1	6.7	
Setiembre	15.8	4.8		14.5	6.1	
Octubre	16.3	4.0		14.8	5.7	
Noviembre	16.3	2.6		14.8	4.1	
Diciembre	13.9	4.0		14.0	4.0	

^{1/} El índice subyacente de inflación resulta de excluir del IPC los siguientes componentes: algunos productos agrícolas, los productos energéticos y aquellos cuyo precio muestra una alta variabilidad estadística.

Fuente: Departamento Gestión de Información Económica con base en cifras del Instituto Nacional de Estadística y Censos.

7. Indicadores de la economía internacional

Los signos de un mejor desempeño de la actividad económica mundial son cada vez más visibles; en especial para la economía estadounidense, nuestro principal socio comercial y la Zona Euro.

En Estados Unidos, el Índice de Producción Industrial presentó en enero de 2010 un aumento de 0,9% respecto al mes anterior, el mayor incremento mensual desde agosto de 2009 y el primer incremento interanual (1%) desde mayo de 2008. En adición, según las estimaciones del Bureau of Economic Analysis, la actividad económica creció a una tasa anualizada de 5,7% durante el cuarto trimestre del 2009.

Por su parte, según el Bureau of Labor Statistics, el Índice de Precios al Consumidor (IPC) aumentó 0,2% en enero (incremento similar al observado desde setiembre del año anterior), aunque influenciado en mayor medida por el aumento de los combustibles, ya que al excluir los grupos de energía y alimentos el índice más bien muestra una caída de 0,1%, lo cual sugiere que el repunte del nivel de actividad económica se está generando sin producir mayores presiones sobre los precios al consumidor; esto a pesar de que el Índice de Precios al Productor Industrial (IPPI) mostró un crecimiento durante dicho mes de 1,4%; 1 p.p. mayor al de diciembre pasado.

Con respecto al mercado laboral, la tasa de desempleo en enero fue de 9,7%. A pesar de ser una tasa menor a la registrada en diciembre (10%), los analistas recomiendan cautela para catalogarla como indicio de una disminución sostenida.

Por otro lado, la Reserva Federal de Estados Unidos (FED) incrementó la tasa de redescuento en 25 puntos base para ubicarla en 0,75%. Lo anterior, constituye una señal explícita de la conclusión de la fase de inyección de liquidez de emergencia a los mercados financieros, para atenuar los efectos de la crisis internacional.

Con respecto a la Euro zona, The Conference Board¹ estimó que el índice nominal LEI² aumentó 0,9% en diciembre con relación al mes previo, mientras que el índice real CEI³ no varió, lo cual constituye un cambio de tendencia, pues en los meses previos ambos índices registraron variaciones negativas. Según el Banco Central Europeo, la actividad económica de la zona Euro creció 0,6% en el tercer trimestre del 2009 con respecto al trimestre previo y el Índice de Producción Industrial aumentó en diciembre un 1,1% con respecto al mes anterior. En cuanto a los precios, en diciembre del 2009 el IPC aumentó 0,2% y el IPP 0,1%. Finalmente, la tasa de desempleo cerró el año en un 10% de la población económicamente activa (PEA).

Por último, los indicadores de precios del petróleo señalan que la cotización promedio del barril de petróleo WTI en los mercados internacionales pasó de \$78,14 en enero a \$76,29 en febrero; en tanto que las operaciones en los mercados a futuro con entrega a abril se cotizaron en \$79,66 y con entrega a julio en \$80,71⁴.

¹ Disponible en: http://www.conference-board.org/economics/bci/pressRelease_output.cfm?cid=10

² Los componentes del Leading Economic Index (LEI)

son: spread de tasa de interés, Índice de sentimiento económico, Índice de compras de manufactura, Índice de expectativas de servicio, Índice Dow Jones (EURO STOXX), oferta de dinero, nuevas órdenes de bienes de capital y permisos de construcción residencial.

³ Los componentes del Coincident Economic Index (CEI) son: empleo, producción industrial, comercio al por menor y volumen de manufactura.

⁴ Según información al 28 de febrero del 2010.

INDICADORES DE LA ECONOMÍA INTERNACIONAL
(porcentajes)

Producto Interno Bruto Real (Tasas de variación anuales)

	2009 ^{1/}	2010 ^{1/}	2011 ^{1/}
Mundial	-0.8	3.9	4.3
Estados Unidos	-2.5	2.7	2.4
Zona del Euro (15 países)	-3.9	1.0	1.6
Japón	-5.3	1.7	2.2
Asia -Países recién industrializados.	-1.2	4.8	4.7
Rusia	-9.0	3.6	3.4
Latinoamérica	-2.3	3.7	3.8

Indice de Precios al Consumidor (Tasas de variación interanual)

	Dic-08	Ene-09	Feb-09	Mar-09	Abr-09	May-09	Jun-09	Jul-09	Ago-09	Sep-09	Oct-09	Nov-09	Dic-09	Ene-10
Estados Unidos ^{2/}	0.1	0.0	0.2	-0.4	-0.7	-1.3	-1.4	-2.1	-1.5	-1.3	-0.2	1.8	2.7	2.6
Japón	0.4	0.0	-0.1	-0.3	-0.1	-1.1	-1.8	-2.2	-2.2	-2.2	-2.5	-1.9	-1.7	-1.3
Alemania	1.1	0.9	1.0	0.5	0.7	0.0	0.1	-0.5	0.0	-0.3	0.0	0.4	0.9	0.8
Francia	1.0	0.7	0.9	0.3	0.1	-0.3	-0.6	-0.8	-0.3	-0.4	-0.3	0.2	0.8	1.0
Italia	2.1	0.7	0.6	0.0	1.2	0.8	0.5	0.3	0.5	-0.1	0.1	0.1	1.1	2.4
Reino Unido	3.1	3.0	3.2	2.9	2.3	2.2	1.8	1.8	1.6	1.1	1.5	1.9	2.9	3.5
Canadá ^{2/}	1.2	1.1	1.4	1.2	0.4	0.1	-0.3	-0.9	-0.8	-0.9	0.1	1.0	1.3	1.9

Tasas de Interés Internacionales ^{5/}

	Dic-08	Ene-09	Feb-09	Mar-09	Abr-09	May-09	Jun-09	Jul-09	Ago-09	Sep-09	Oct-09	Nov-09	Dic-09	Ene-10	Feb-10
Fondos Federales de Estados Unidos ^{3/}	0.25	0.25	0.25	0.25	0.25	0.25	0.25	0.25	0.25	0.25	0.25	0.25	0.25	0.25	0.25
Banco Central Europeo ^{3/}	2.50	2.00	2.00	1.50	1.25	1.00	1.00	1.00	1.00	1.00	1.00	1.00	1.00	1.00	1.00
Letras del Tesoro E.U.A (6 meses) ^{4/}	0.23	0.30	0.45	0.42	0.34	0.29	0.28	0.28	0.24	0.20	0.16	0.15	0.17	0.15	0.16
PRIME RATE ^{4/}	3.61	3.25	3.25	3.25	3.25	3.25	3.25	3.25	3.25	3.25	3.25	3.25	3.25	3.25	3.25
LIBOR (6 meses) ^{4/}	2.14	1.63	1.75	1.82	1.66	1.36	1.18	0.98	0.84	0.68	0.59	0.52	0.45	0.40	0.39

1/ Fondo Monetario Internacional (FMI), World Economic Outlook de enero 2010.

2/ Utiliza la serie del IPC sin desestacionalizar.

3/ Tasa de interés correspondiente al último día del mes.

4/ Corresponde al promedio registrado en el mes.

5/ Información al 28 de febrero del 2010.

Fuente: Departamento de Estadística Macroeconómica, BCCR.

ÍNDICES BURSATILES INTERNACIONALES 1/

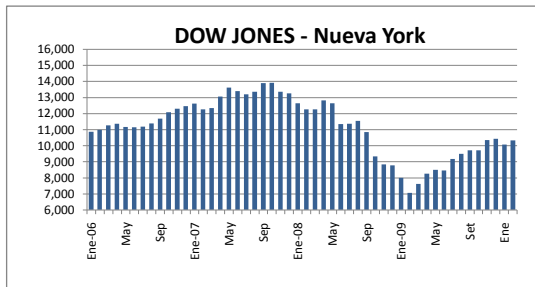

Nivel 10,325.26
Variación 257.93 ↑

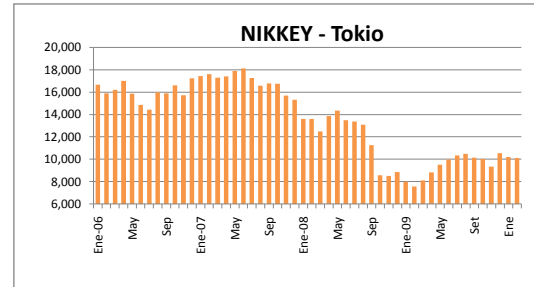

Nivel 10,126.03
Variación -72.01 ↓

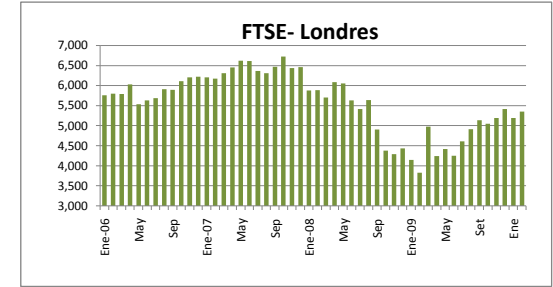

Nivel 5,354.52
Variación 166.00 ↑

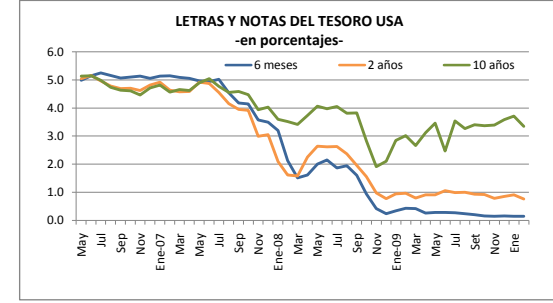
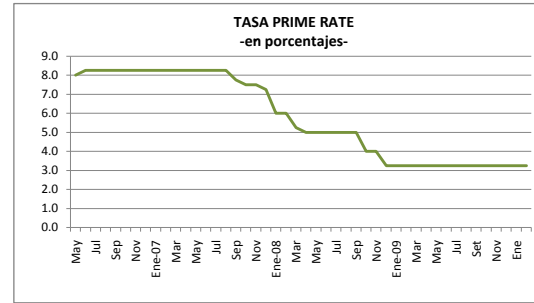
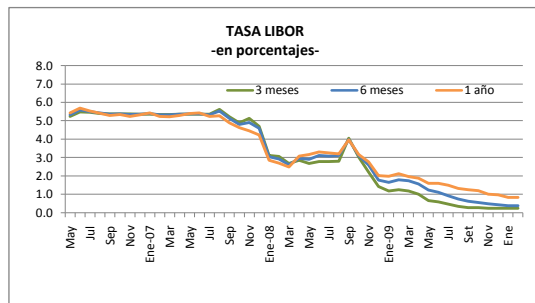

1/ Cifras al 28 de febrero del 2010.

Fuente: Departamento de Estadística Macroeconómica con base en información de Bloomberg.

**Precios a futuro del petróleo crudo y del café
-dólares por barril y por quintal -**

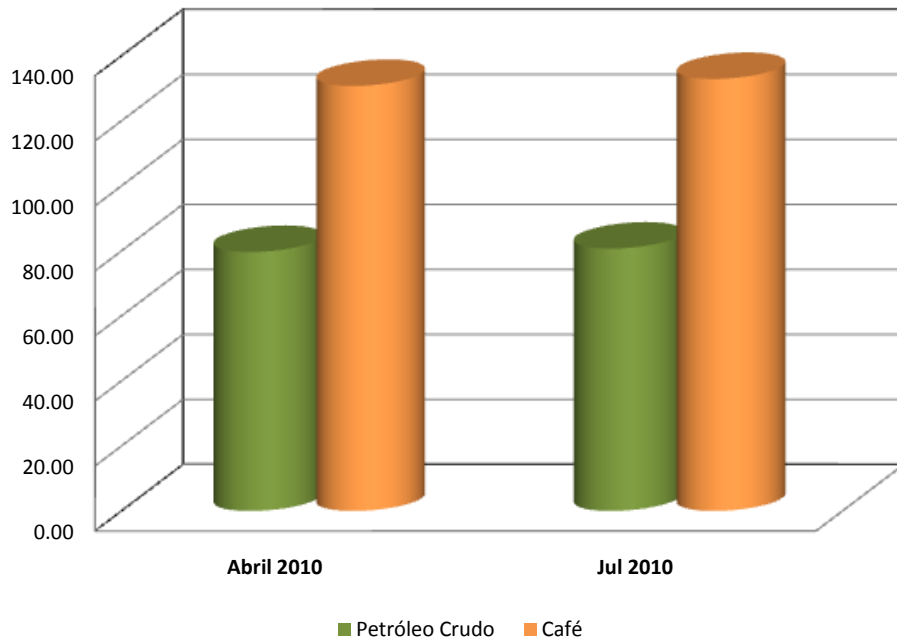

**PRECIOS A FUTURO ^{1/}
(dólares por barril y por quintal)**

Período	Petróleo Crudo	Café
Abril 2010	79.66	130.75
Jul 2010	80.71	132.90

1/ Cotizaciones en el Mercado de Nueva York al 28 de febrero del 2010

Fuente: Departamento de Estadística Macroeconómica con base en información de: Nymex, Infoarseca y Bloomberg